盛京時報

陰曆八月六日
昭和五年九月廿七日 中日祀祭休刊
發行人 佐原篤介
編輯人 菊池貞二
印刷人 石原庄太郎
發行所 盛京時報社
盛京時報支社
盛京時報支社

論說

東北自此多事（六續）（傲霜庵）

凡「就地籌欵」或「求糧於敵」之特別兵站辦法。蓋係中國行軍之不文律。未始於今日。上下三千年。相沿成風。原無足怪。師行所至。必先接收府庫。掌握徵稅機關。一面勒追商會繳納軍費。在財力薄弱之地方。則拉夫拉馬徵車以代金錢。惟在被拉被徵之農民方面。爲金錢以上之血稅也。

此種兵站辦法。上自軍長。下至兵士。澈底辦理。不遺餘力。由表面上觀之。中國之出兵。似在出兵之省分。無須分文兵餉。而實則大謬不然矣。蓋出征軍隊。就地籌欵者。原係出征軍官兵士之犒勞的『特別收入』。自然而然。不過肥其私囊。而與應領之兵餉。絕對無涉。數年前奉軍代馮軍佔領北京。奉軍將領。固就地籌欵。兵士則四出購物。付以奉票。燕京城中之小買攤商。見奉軍兵士之來。震恐不置。懇其所需。雙手奉上日。犒勞之微忱耳。萬勿付價！兵士岸然獰笑而對日。我們貴軍紀律嚴肅。秋毫不犯。凡購物品。無不付價。乃出十元或二十元之奉票。要求找錢。至是。商賈所獲不過等於廢紙之奉票數張。而血本商品。盡爲奉軍所掠奪。當時在奉省張作霖楊宇霆等醉心武力統一之愚策。揚言曰。軍事與財政。並無關係。奉票跌落。確係奸商從中搗把之所致。乃捉所謂奸商四五人。立即槍決。無奈經濟上之原則。雖以大元帥的論言『嗎拉巴子』與『格殺勿論』的權威手段。[illegible]以後。奉[illegible]爲盡人之所[illegible]軍閥所謂『軍[illegible]。或『就地籌欵』[illegible]概如此。今遼寧[illegible]殺入關。倘以爲人民負擔與遼寧財政。並不受軍事影響。則直是自欺欺人之語。愚弄人民。至此亦云極矣。本日閱報載張學良對於關內東北軍嚴整軍紀之訓令。本是官樣文章。在實際上果有幾何效果。不得而知。若有鑒於平津居民。向來對于東北軍隊。絕無好印象。並無好感情之事實。而出以此訓令。則不無可諒。惟欲約束無智兵士之瑣屑行爲。異常困難。勞多效寡。所以張學良若眞個關懷平津居民。有意恢復其信用與同情。則亟須將奉票與平津銀行價之行市。公平制定。是嚴整軍紀以上之最大急務也。計不出此。侈談軍紀風紀。非徒託空言。即一紙具文。吾爲東北軍不取。夫兵凶戰危。而又兵咼戰貴。去年中俄開戰。創鉅痛深。至今不痊。繼以銀賤金貴之一大打擊。市面益形蕭索。倒閉破產者。相望於市。近更以遼西巨災聞。哀鴻徧野。嗷嗷待哺。巨料時至今日。張學良麾下之雄師十萬。振旅入關。則自此以後。東北之事。何堪設想。時局每有動搖。東北亦隨之動搖。軍費愈浩繁。捐稅愈苛重。今後參戰之一年。就其物質精神之損失言之。較諸張作霖時代之參戰三五年。無甚徑庭。按『張作霖時代』最後十年或十五年。以『窮兵黷武』完全始終。及至『張學良時代』出現。放棄武力政策。不復與聞關內之事。所以三省人民。額手稱慶。固非絕對安謐。其間不幸有中俄戰爭。暨其餘變災發生。然比諸關內諸省之戰禍相尋。則不啻天國樂土矣。所可惜者。張學良屢佈仁言。未遑施行仁政。而突然逆轉。又復投入關內混戰之漩渦中。行將進大纛於乃父稱霸之舊都。夫張作霖之遺產。果有幾千萬元。或幾億萬元。雖不得而知。然非土豪劣紳之所比。究不妨由張學良繼承一切。若夫無形的遺產之『窮兵黷武』。則請萬勿繼承之！。（未完）

△勘誤 昨日論說「東北自此多事」題下第一段第三十九行會字下脫「之」字合亟更正

中央法權交涉停頓

南京訊云、中英法權談判、英方答案原則上仍主逐漸撤消、所訂辦法尤爲離奇、我國絕對不能同意、現正擬新辦法、藍博森電本國請示、

又云、中政會外交組十六日下午五時在中央黨部開會、到胡漢民、孫科、王寵惠、王正廷等、首討論中英庚欵問題、由王正廷報告、連日與英使藍博森接洽結果、謂英方已定將庚欵全數退還中國、充建築粵漢鐵路之用、並由中英双方、組織董事會、董事人數、中國佔三分之二、英佔三分之一、另在倫敦設購料委員會、委員定五人、中二人、英三人、至購料方式、決以投標行之、最後決定權仍屬於董事會、當經各委討論、以爲尚可行、已決定照辦、次討論中英法權問題、由王正廷報告英方答案內容、謂英方主逐步撤銷、有數點請求保留、經各委討論後、認爲不滿、決交外部妥爲審查、並求適用、而不違背撤銷領判權之原則爲主旨、俟擬定後、即交由王正廷提出與英使協商、按自英使藍博森來京後、與外交部長王正廷接洽商中英間各種懸案、談判進行、頗稱順利、大致均可於此次完全解決、連日各報所載談判情形、其中尚有數點、未爲各報所紀及者、茲將最近談判趨勢、分別紀載如下、

（一）收回威海衛問題、關於收回威海衛專約、已在立法院審查、本星期立法院常會、即可提出通過、惟英方對專約覆電、截至十五日、英政府尚未覆英使、中國政府已決定於收回威海衛後、即闢爲軍港、並設立普通市、英方對此設置、亦表示相當同意、關於接收手續、此次王部長與英使藍博森連日商議結果、大致均無問題、惟對於威海衛市政設施及接收辦法、尚有一二點未盡爲英使同意、故尚在磋商中、至十月一日接收、亦已贊同、（二）法權問題、關於中英法權方面、英方復照、正在王部長考慮之中、其最重要者、如英方主張在滬漢平津等各設特別法庭、蓋英政府對通商口岸之法庭、固不甚願驟然讓步也、惟王部長堅持以不背中國司法系統爲原則、關於此點、實爲法權問題爭持之焦點、英使現已稍示讓步、再經幾度磋商、或可得結果也、（三）庚欵問題、關於庚欵用途、中央早經決議、英使此次表示、亦無干涉用途之意、故庚欵問題、此次中英雙方、亦無甚詳細商洽之處、（四）收回廈門租界問題、收回廈門租界、英使亦經同意、收回辦法、與鎭江租界收回辦法相同、將來仍以照會發表、此次中英懸案中、實以此問題爲最簡單、此外懸欵辛博森等亦均提及、但英使均以請示政府後、再行答復爲詞、

何鍵軍已克復醴陵

赤軍向攸縣萍鄉退却

漢口訊云、何鍵二十二日電京、一、李師長覺、二十二日電、已進至姚家壩、先頭隊陶旅二十二日已進至流碧橋、本晨我陶旅湯團之一部、連合葉文科團及團隊、在醴城圍剿匪向淵汾逃竄、醴城已經克復、正向萍攸警戒、二、新市股匪猖獗、株林鐵路被匪破壞、正調隊追剿、三、據報竄醴之匪現分一部向攸縣、一部向萍鄉、醴城在極紊亂狀態中、株州孫口之間、尚多散匪出沒、四、我公秉藩羅霖兩師、先頭部隊已到楓樹河一帶、我陳旅李師之先頭已到株州、大部到易家灣、五、賀龍十六日在梅田湖爲我有華安區指揮宋詩梅督率團隊擊潰、旋又反攻、正在相持中、

唐生明部已接洽輸誠

長沙訊云、唐生明前糾合顏仁毅陳致和陳陛交王紹周文藻達光等五千餘衆、鎗約一二三千、機鎗六架、迫炮二門、八月五日犯衡陽、經湘南警備司令段珩、率警衛團陳漢雄余公倩並湘南各區團隊、分途夾擊、激戰三日夜、將唐部擊潰、斃敵數百、俘虜四百餘、奪步鎗百餘枝、機鎗一挺、迫炮一門、僞前敵指揮顏仁毅左腿受傷、僅以身免、向祁陽逃竄、段部跟踪至祁、九日克復祁城後、向永州繼進、而唐等頓有齊（八日）電到省、表示絕對輸誠、決無非義之心、並再派鄭紹侯來省接洽一切、何鍵亦不爲已甚、當覆電允許、惟囑讓出永州、開往東安待命、聞擬將該部改編爲兩團、委胡達統率、想可就範、茲錄何鍵覆電如次、特急、永州東安探投王壯伯（紹）唐季灃（生明）顏伯剛（仁毅）陳陛交諸兄惠鑒、齊電誦悉、諸兄前由武岡一再來電、並派代表鄭紹侯持函到省、表示一致剷共、決不乘機擾亂、當經覆電嘉慰、且托鄭君代達、不圖臺瀋未乾、使者在途、警報飛來、永祁既陷、衡城告急、當時正我軍與共匪血戰於長沙近郊、凡在邦人、莫不以諸兄爲乘危造亂、與共匪遙相呼應、責鍵並顧兼籌、鍵雖愛諸兄、實不能不愛地方、尤不能不愛人民、用是檄調衡寶部隊、稍盡捍衛之責、茲誦諸兄齊電、猶以決無非義企圖爲言、鍵素以至誠待人、亦深願諸兄及早省悟、敢請迅率所部、退駐東安、如鍵可爲諸兄負責者、無不竭力承之也、特復、何鍵叩元印、

民事訴訟法之全文（續）

立法院會議已通過

（第七十六條）當事人或法定代理人得法院之允許、得於辯論期日偕同輔佐人到場、輔佐人所爲之陳述、當事人或法定代理人不即時撤銷或更正者、視爲其所自爲、

（第三章）訴訟標的之價額及訴訟費用、

（第一節）訴訟標的之價額、

（第七十七條）訴訟標的之價額由法院核定、並得依職權調查證據、核定後項價額、應依起訴時之交易價額、無交易價額者、應依原告就訴訟標的所主張利益、

（第七十八條）以一訴主張數項標的者、其價額合併計算、以一訴附帶利息、其他孳息、損害賠償、違約金、或費用者、不併算其價額、

（第七十九條）以一訴主張之數項標的互相競合或應爲選擇者、訴訟標的價額依其中價額最高者定之、

（第八十條）原告應負擔之對待給付、不得從訴訟標的之價額中扣除、原告併求確定對待給付之額數者、其訴訟標的之價額、應依給付中價額最高者定之、

（第二節）訴訟費用、

（第八十一條）訴訟費用由敗訴之當事人負擔、但勝訴人支出之費用非爲伸張或防衛權利所必要者、不在此限、

（第八十二條）各當事人一部勝訴一部敗訴者、各負擔其支出之訴訟費用、但法院得酌量情形、命兩造以比例分擔、或命一造負擔、

（第八十三條）被告對於原告之請求逕行認諾並能證明其無庸起訴者、訴訟費用由原告負擔、

（第八十四條）當事人不於適當時期提出攻擊或防禦方法、或遲誤期日或期間、或因其他應歸責於己之事由、而致訴訟延滯者、縱該當事人勝訴、其因延滯而生之費用、法院得命其負擔全部或一部、

（第八十五條）原告撤回其訴者、訴訟費用由原告負擔、前項規定、於當事人撤回上訴或抗告者準用之、

（第八十六條）當事人爲和解者、其和解費用及訴訟費用、各自負擔之、但有特別約定者、不在此限、（未完）

黃埔軍校奉令停辦

廣州訊云、黃埔軍官學校、係民十二年由孫總理手創、委蔣介石爲校長、第一期學生五百名、嗣後按期招募、逐漸擴充、學生以三四五三期爲最多、每月經費定爲六十萬元、民十五蔣總司令率師北伐、一二三期各生亦隨軍出發、轉戰各省、勳績甚多、在革命過程中、有宏偉之功業、自蔣校長出發後、該校由副校長李濟深主持、而每月經費則減爲三十萬元、上年實施編遣、縮減軍費、該校經費減爲十萬元、而六七兩期學生、亦減少名額、迨李氏解職、該校由教育長林振雄主持、刻下七期生行將畢業、九日該校教育長林振雄、奉到蔣校長電令、以全國軍事不久結束、飭將黃埔軍校暫行停辦、所有軍械文卷等件、着移交第八路總指揮部接收保管、林氏奉令後、即飭各科趕辦結束、務於九月底辦理完竣、一面將第七期生提先舉行畢業典禮、並令該生暫留校內、由林氏率領赴京、派往各部服務、所有校內職員及各科教官、或薦京任用、或給餉遣散、關於槍砲子彈儀器以及一切用品、連同各項文卷、一律移交第八路總指揮部接收、聞該校停辦後、該校同學會擬仍保留、以便各同學互相通訊云、

桂軍退柳州

上海訊云、陳濟棠歷（廿五日）赴梧、總部接余漢謀電、桂軍巧（十八日）令前方總退柳州、同時柳州桂軍向桂林總退、已向行營請示擊、

劉團長率隊剿匪

開通駐防騎兵第五團長劉茂義、昨將所屬第一四連出發、赴瞻榆一帶擊匪、聞匪爲紅胡等幫、原屬宵小之徒、劉團長官兵一到、不難撲平、凱旋之期、不出三五日云、七

廣告

本公司出品之百揆忌煙露

已早爲忌煙人所特許東北馳名無人不知矣現在秋風颯颯天氣宜人不涼不暖正是忌煙大好時期有志忌煙者請一放心來用管保安全全的沒有一點痛苦准能保險忌好因本藥是醫學士李百揆先生由醫化學的原理研究出來的不但用者可以放心而功効准能確實絕對的一句誑言沒有

忌煙的好時候到了

仍是百揆忌煙露最穩當

百揆忌煙露的功能
一、准能頂癮
二、准不犯病
准無痛苦
准能忌好
三、普通煙癮十二天管保忌好
四、絕無不能離藥之患本公司能以担保負責
一、主治 阿片癮 嗎啡癮 白片癮 巴畢拿路癮

本公司出品向以信用爲前提故本忌煙露是管保來回的所以本忌煙露始能流行東北有這樣大的好名譽

定價 大瓶三元 每打三十元 小瓶二元 每打二十元

長春興亞藥房 哈濱同昌藥房 吉林毓生藥房 江省中西藥房 洮南永和堂同和慶開原半施醫院 孫家台世界藥房昌圖明德醫院 安東福興堂復春堂鐵嶺同仁醫院 義和堂營口豐利藥房本溪大 有恒西安東豐康而壽藥房朝陽 錦朝陽醫院態岳天和利海城忠 有黑山惠興利北鎭興茂福通 遼福合成本城各大藥房均有代 售吉林分公司糧米行街
總製造廠 永年西藥行內 遼寧小西關大街 百揆製藥公司

上海 青島行
▲長春丸 九月廿八日
▲大連丸 十月四日
▲奉天丸 十月一日
●大津行
▲濟通丸 九月三十日
▲天潮丸 十月三日
▲龍口行
▲龍平丸 九月三十日（旅順不行）

大連汽船株式會社 電話四一八五番
屬專貨客經店 永和公司 大連市敷島町六番地 電話七二七五番七八六八番
阪神航路專屬荷扱店 大連市須磨町六〇番 滊山兄弟商會 電話長五二六二番 四六八一番

又屆秋燥時間氣候寒暖不勻伏熱感風最易吐嗽痰血本藥有除根之效

四季感冒[illegible]

水災救命價藥半價有
（一）本券保爲救濟水災籌欵助賑性質故效時期定爲二十一天由發行日起算外埠展限十天以示優待逾期即行作廢
（二）凡持此券無論函購本號出品之藥料均照原價減半收所得貨利一概捐助水災區域諸君既享半價之待遇又得助善之美名
（三）本店收到賑款後除照數將應購之藥即時照付外並將芳名登報鳴謝以宏義舉
（四）無論本外埠患病諸君持此券延聘肺病專家李春芝往診時診費亦收半價所有應得診費一概捐賑藉濟
（五）此券減價範圍只限肺病除根藥戒煙精腎病良友猴棗散夏草精秘紅丹枇杷膏立止吐血丹等

本店爲救濟災胞起見特印半價券十萬份以所得利益概行捐[illegible]
[illegible]
外埠函購請用掛號爲要 濱陽大西關驛台廟東首 林春藥店

大廉價期內新出版書

在社會服務者 不可不看 欲推廣營業者 不可不看
在交遊廣闊者 不可不看 欲聯絡感情者 不可不看

各界適用 新分類尺牘大全 甲乙種特價 七角 六角
分類詳註 酬世尺牘大全 甲乙種特價 七角 五角
近代百體尺牘大全 甲乙種特價 一元八分 八角四分
各界適用 現代尺牘大全 甲乙種特價 八角 七角
最新各界 白話尺牘大觀 甲乙種特價 六角 五角
古今名公尺牘彙編 特價現洋六角
文牘必携 新函牘分類大全 甲乙種特價 壹元八角 壹元五角
最新書記大全 特價現洋七角
黨國偉人 新書牘彙編 特價現洋一元兩角
新時代用 男女交際全書 甲乙種特價 八角 七角
最新白話新書信 特價現洋五角
男女交際白話信 特價現洋四角

總批發處 遼寧 廣益書局 城內鼓樓北 電話中國一〇〇九

遼寧鼓樓北
大東書局
大廉價……大贈券……

本局經售上海、開明書店、北新書局、光華書局、現代書局、新月書局、泰東書局、聯合書店、神州國光社、寬裕書店、黎明書局、春秋書店、春潮書局、樂華書局、水沫書店、芳草書店出版、各種新文化書籍、平時照定價加一成、現在廉價期內、特別犧牲、照碼一律八扣、（恕不再書給券）機會難得、購請從速、大東書局謹啓

秋季廉價贈券辦法
一、購本版圖書滿實洋五角、贈實洋書券五分、購滿五元以上者、每一元贈實洋書券一角、
一、贈券購外版圖書及文具用品、滿實洋一元、贈實洋書券二角、
一、外埠函購者、如推奇不計、郵費另加一成、
一、收到函購郵票代洋、不通用之處、惟用郵票以一分至兩角者爲限、有吉黑字樣者不收、
一、來函務請固封掛號寄下、否則遺失不負責任、
一、廉價期限由國曆九月廿號起至十月底止、書目函索即印有

遼寧省城鐘樓南總商會間壁 大綸
遼寧省城金銀庫街東首路北 九華
綢緞商店!!!聯合大減價（自九月五號起）
秋風起兮 君—秋衣如何？
潤昭公司段 每尺減售八角八分 三閃華絲綸 每尺減售八角八分
新花國華緞 每尺減售七角八分 眞絲杭綫春 每尺減售七角八分
略舉數種 可知便宜 花色繁多 不及細載
歡迎驗料 顧工雙幅泰逵 優待外埠 寄費分文不收
注意 評較有虧 保管退換

房費減半
自十月一日起至四月末日止
歡迎華客 持備公共汽車隨意乘座不取分文
星個浦大和旅館

聲明作廢
敬啓者敝人王圭臣現充新賓縣葦子峪林區檢木所主任之職於七月間王君託敝代印鉛字名片一百頁差人前往持送途次遺失訪尋無着倘拾去者借該片淡接則敝與王圭臣均不負責恐未週知特此登報聲明 本溪縣城厰劉玉堂謹啓

哈爾濱阜民林業公司召集股東會公告 本司定本年十月九日在哈公司召集全體股東常會討論一切進行事宜暨改選監察人請股東諸君務於會期前憑股票或收據向本公司驗收入場劵以憑到會如因事不克出席務亦請他股東代表爲要特此公告

緊要聲明
當候贈凡有欵號執事人倫作保、復匪致各欵號受全票損失、事內支外欠、應歸股東議決宣告欵業止、担保欵等事、請各債權者迅行另換借劵、欵號撤保脫離關係、設或因循自悞、欵號槪不負責、除另報衙署、當業組合會並函遼直接債權外、特此聲明 遼寧日本站 五信當啓

奇效無比戒煙大王出世
戒煙珍品
全壽丹
黑籍明星新生幸福到了

鴉片之毒男女皆知勿庸代述此全壽丹性質和平成效卓著功能靜安眠清血解毒補中益氣止痛止瀉及咳嗽等症

全壽丹▲功效與見常
此藥不吐不瀉眠食如常仍可照常辦事無論男女老少有病無病以及打嗎啡吸海洛英等癮者服十天內外癮深者服二十天內外定可一律戒絕減藥之時百病不犯斷癮以後毫無痛苦永無後患 此藥純粹川上等藥材配析內中毫無鴉片嗎啡海洛英等麻醉性藥品假如每次吸煙一錢之癮服藥十元之譜定可戒除外埠函戒煙者將欵用郵局或銀行滙到藥交郵局遞送不悞 郵票亦可代價外埠函購外加郵費大洋二角
全壽丹定價每包八十粒大洋一元
東三省總經售處 遼寧小西關祠堂分住所對過 大生藥房 中國電話二千五百二十號
大瀛涼爽適黑海同胞登岸之際勿失良機

北軍窘窮

中央軍猛烈攻擊

【漢口二十六日電通電】據鄭城來電佔領蘭封之中央軍已向開封猛烈前進該地之馮玉祥軍陸續向西方退却中央軍飛行機每日赴鄭州及隴海線各地由上空投下炸彈因之西北軍陷于進退兩難何成濬親乘飛行機指揮中央軍

共產軍砲擊英輪船

【漢口二十五日電通電】在沙市下流郝穴之共產軍用砲一門烘擊英國輪船長沙號之結果駐泊宜昌之英國軍艦奉英司令官擊退共匪命令由宜昌下江在途中於二十三日午後四時突然在圖湖堤被砲擊應戰發射六吋砲十二發三吋砲三十發及機關槍因之其附近發生火災該軍艦昨夜返宜昌

中央政治會議議決

譚氏逝世後之善後處置

【東京二十五日電通電】臨時中央政治會議本日(二十五日)開會決議如左

一、繼任行政院院長者俟蔣介石返寧後開第四次全體會議決定之

二、國民政府代理主席定爲胡漢民

三、國務會議主席由胡漢民戴傳賢王寵惠三院長輪流代行

第四次全體會議開會期大體決定十月下旬於該會議決定繼任監察院長者並實行國民政府內部改造行政院長一席由胡漢民繼任說大爲有望

晉鈔暴跌

太原訊云、晉鈔自今春一度兌現、不幾日而即行停止、故省鈔價格、日形低落、終未能恢復原狀、但自軍興以來、現金源源運出井境、供給各軍餉糈、致紙幣繼續低落、大有一蹶不振之勢、最近前方戰事如何、雖不能明其底縕、而省鈔價格、突然低落、迄今晚止、紙幣貼現、每千元爲六百八十元、而各種貨物、無不大漲其價、甚至有布疋麵粉而不出售者、此種怪例、不惟見所未見•實聞所未聞也、故太原之商民、街談巷議、莫不以省鈔如何如何爲資料、由此已可見金融界之一般矣、再留太原各軍隊、因前方戰事緊張、閻均陸續調往石莊、轉開道口一帶、參加戰事、所有太原後方勤務、閻令趙承綬迅速成立補充大隊、以資維持治安、故特委趙爲補充總隊司令、並委續廷梅爲補充第一縱隊司令、李謝爲第二補充縱隊司令、張振午爲第三縱隊司令、吳廣爲補充第四縱隊司令、所有各隊士兵、現已分別由外縣徵募、每隊定爲一萬名、一俟徵募足額、即在太原先行訓練、到必要時或先開赴前方、參加戰事、各該隊均已開始辦公、最短期間、或可能正式成立、

楚溪春率部離北平

北平已無晉軍隻影

【北平二十五日電通電】迄至東北軍入城殘留北平擔任維持治安受中外人士多數感謝之北平警備司令楚溪春因接收事宜完竣之結果本日(二十五日)午後五時率殘留部隊由西直門車站向張家口出發因之北平全不留山西軍之一兵

【北平二十五日電通電】楚溪春(二十五日)下午五時離平赴南口轉赴張垣

豫南共匪破壞鐵路 並炸毀鐵橋七處

【漢口二十五日電通電】平漢線東雙河附近數日來被共匪軍猛烈襲擊由東雙河迄至新店約亘五十里華之軌道全部被共破壞並炸毀鐵橋七處且將沿線電信電話線電話器等全部奪去共匪軍目下在東雙河南方與正規軍交戰中

秘魯烏拉乖間斷交

【東京廿五日聯合電】據某處接電襲者當秘魯革命事件勃發時亡命駐秘烏拉乖公使館之秘魯上院議長引渡問題其後益形紛糾烏拉乖政府竟決與秘魯斷絕國交

【又電通電】據某處接電襲當秘魯勃發革命時秘魯一上院議員亡命駐秘魯烏拉乖公使館內由此無端惹起該議員引渡問題逐日益形紛糾意致烏秘兩國斷絕國交

意國粹黨 幹事長辭職

【羅馬廿四日聯合電】僞意首相墨索里尼之輔佐役頗受首相寵愛之奧卡斯特茲拉基氏本日發表當辭法西斯黨幹事長職復歸普通黑襯衣黨員一般以是爲暗示法西斯黨內部之重大問題非常惹起轟動

列寧與甘地（一〇三）

非烈布米拉原著　邱佳意譯

甘地篇（三三）

甘地果爲反動思想家？

此等反對說之如何不確實、徵諸既述之優留斯普倫答爾所言、極爲明瞭、優氏當研究甘地、以明徹之洞察力、理解甘地對於印度社會的發達爲如何重要之人物、普倫答爾爲理解甘地運動並批判之計、以爲當可視爲與歐羅巴社會主義初期階程頗有類似、由此正當之假說、進其研究及批判、至西歐人於甘地思想中認爲保守的且反動的者、實爲對社會革命唯一有能性之準備耳、

普倫答爾曰、『西歐人以是或認爲亞有產階級之反動的企圖、亦未可知、然而一站於更進步之歷史的階程、行客觀的觀察、則必得如此認識、惟反之、一立脚於印度特殊歷史的發達與社會的經濟的見地觀察之、則對資本主義之此項反抗、較於對機械之拉陀伊德敎亂、實有更大之革命的意義、耆拉陀伊德主義爲無產階級戰之一種變則行動、惟爲此變則行動爲無產階級戰所不可欠缺或有相當程度之必要性者、雖然、依資本主義之急速發達及貨物的勞働之急速吸收、同時隨之自然形增大之機械性質之新智識、易被克服……迄勞働者知悉機械與資本家使用機械之區別、改攻擊生產之物質的方法、使之向攻擊社會之榨取時、尙非需多大時間與諸種經驗不可、』

夫爲完全理解甘地之問題計、應對普倫答爾之觀察…即只管追求己利不知所他之英國資本主義、故意破壞印度家庭產業、對於完全被遞奪生計方法之人民、不肯允與以其依適宜施設之工業的大量生產手段、唯一有可能性之報償、不可不拂深甚之注意、

英國資本主義以爲將使印度爲原料富源地、又爲既製品之市場、則英國爲之得利、結果、印度家庭產業卒被組織的潰滅、向來種米之廣大田地、一變爲棉花栽培之地、並努力剷致印人使用英國製織物、如此爲驅逐印度家庭紡織計、英國大試完全努力、不遺餘力、歐羅巴工業、依如此方法、使幾百萬之手工業者零落、對於從前亘一年之半從事紡車工作以度生計之小農夫及租狹小地面之佃夫、不與如彼等能作之他種工作、竟使之陷於貧困窮狀、

普倫答爾曰、『甘地心中正燃之對機械憎惡情感、反對資本主義之憎惡情感、全不外傳統的生計基礎被資本主義無慘破壞、且爲以資本家爲基礎之工廠無產者、亦無生活可能性之印度幾百萬農夫及手工業者熾烈憎惡之反映、使甘地胸中閒於憂患者爲拉陀伊德之叫聲、彼認資本主義及資本家時代及現代文明爲可忌之墮落、並爲險惡遂極之黑暗時代、極力非難之、』

至此可解釋之爲正當、徵諸關於工業主義與機械之甘地意見、及使彼抱對機械憎惡種種印象之批評的研究、即可明矣、甘地曾於一九〇八年在英時、英國自由黨反勞働黨、反對資本主義、發生一大政治運動、羅意德佐治鬬於土地問題、行將開始一大戰鬬、彼極力暴露大規模工業中所伏在之惡弊、毫無所忌憚、由是甘地關於貨銀勞働者地位及英國工人內之無產者榨取、受一大銘感、及彼返印後、知印度工業地帶亦呈與之同樣之狀態、印人勞働在大工廠常受無限之榨取等情、從而彼不能不認爲機械之輸入、不但不稍改善印度勞働者地位、反益使之惡化、又貨銀勞働拉攏婦人及兒女於其榨取圈內、當時！距今約二十年前一英國無產階級之經濟狀態、較於現今遙在惡劣狀態、故在保護勞働者之勞働組合未見組織成立之印度、其狀態之爲悲慘也、固不待言而可知矣、……未完……

樞密院最後委員會

已決定上奏文大綱

【東京二十五日聯合電】倫敦條約最後委員會定二十六日午后一時在樞府事務所開會由倉富平沼伊東氏以下各委員及二上輪長等出席首由伊東委員長報告審查報告書之經過由二上輪長朗讀畢而入協議關于內容無何等警告的條件滿場一致可決於本月末臨時會議或來月一日定例本會議即實行可決政府待樞府可決經閣議當即奏請裁可採批準寄託手續

【東京二十五日聯合電】倫敦條約最後樞府委員會二十六日午后一時開會對於報告書上奏文作最後審議因已得各委員諒解當然滿場一致可決上奏文大綱如左

一、關於七月廿四日諮詢之海軍條約案樞府迄于九月十七日經十二次審議政府對於審議必要之補充計畫減稅計劃材料迴避提示殊覺遺憾

一、然信賴政府謂負責以期防補充計畫萬全之言明故本條約合宜的所決議

一、關於提示拒絕遺憾一點顧問官中有反對意見但東委員長爲參酌強硬論者意向而列入此意現已得顧問官諒解因之無須修正于三十日或十月一日本會議確能滿場一致可決

日海軍新國防計劃

總額約四億六千萬圓

【東京二十五日電通電】關於國防補充計畫基於軍令部案海軍省與軍令部間前後接洽兩次作種種協議二十五日午后海相與軍令部長會見結果確定新補充計畫包括建造艦艇擴張航空隊養成術力及充實內容三項目總額爲四億六千萬元初年度定爲千五百萬元

【東京二十六日電通電】國防補充計畫海軍側原案總額爲四億六千萬元初年度約一千五百萬元已經確定因之軍部當即與大藏省開始交涉但爲顧慮政府對樞府關係俟樞府本會議條約奉答文上奏後即時與大藏省開始交涉之豫定今後完全依海相之活動務使財務當局承認補充計畫大綱如左

(一)建造補助艦艇

(甲)、制限內補助艦艇一億六千萬元(乙)制限外補助艦艇一億六千萬元(丙)九千噸航空母艦三千萬元

(二)擴張航空隊一億萬元

(三)術力養成及充實內容一千萬元

李仲公談 招商局問題

上海訊云、招商局新任總辦李仲公已於昨日到局開始辦公、昨日上午該局舉行紀念週時、李出席報告局務云、『時局平定以後、政府對於本局、無論取何種方針、必能助本局未來的發展、昨得南京電信、整理委員會在本星期五以產可生、是本局可得一負責整理的機關、益增加一種力量、助長本局前途的發達•委員人選雖未發達、但國府必就各方面有聯絡有經驗而可以實際來負責的人加入整理委員之列、決不任擁有高位徒負名義的人物充任、本局最急次急應付欵項總在百六十萬兩內外、本席從本日起負責辦理局務、總須籌劃欵項、以資應付、先將趙前任欠欵理清、次想繼還新舊債欵、俟委員會決定方針、再作根本的大整理計劃、就本席看來、根本整理並不難、應付現狀實難、本席對於用人行政、以人才稱當、管理科學化、剔除積弊、厲行廉潔爲標準、日前在就職禮時已經說過、本席廉潔自矢、在交部服務三年、除俸金外、一介不取、外間觀本局爲肥缺、本人但知廉潔自守、始終不渝、並希與同仁共勉也、趙前任任內各科科長、有堅決辭職者、科務重要、不可一日無人、因另委人接替、其他職員在局服務多時、並有相當成績者、儘可安心服務、各外輪公司用人極少、而效率極大、其原因在各人盡其所長、負責辦理、本席今後當視同人工作勤惰爲獎懲標準、總而言之、本局的地位、非是一個普通的航業公司、於黨於國、均有重大關係、從今日起希望同人爲黨國爲本局安心工作、無論遇着何種難關、總可打破、今日起更因時局的樂觀、與同人共視本局前途的繁榮云云、又國民政府十六日令、茲制定國民政府整理招商局暫行條例公布之、此令、條例全文如左、

第一條、國府爲整理招商局以發展本國航業起見、遵照二中全會決議、特設委員會專任監督指導之責、並設總管理處、派專員一人、負整理經營之責、

第二條、左列事項、由委員會議決行之、(一)航業方針之決定、(二)附屬機關之廢置、(三)所屬職員任免保障及股務原章之審定、(四)資本之增加及股權之淸理、(五)預算決算之審定、(六)債權債務之淸理、(七)盈餘之支配、(八)契約之訂立廢除、(九)產權之保管及整理、(十)其他重要事項、

第三條、委員會設委員九人、由國府選派之、並指派一人爲委員長、

第四條、總管處負責執行全局經營整理之一切事務、

第五條、專員得隨時列席委會報告業務情形陳述意見、

第六條、委會設秘書處處理會務、設總稽核處、專任審查總分局及附屬各業關出入欵項、並稽辦預算決算事宜、設設計委會、專任擘畫本局一切興革事宜、及財政整理方法、秘書長秘書稽核處長設計委員會委員及各職員、均由委員會委用、

第七條、總管理處設秘書室及各科、處理局務、秘書長秘書科長及各分局長各附屬機關主任、由專員遴請委員會核委、其餘職員均由專員委派、報告呈會備案、

第八條、委員會因處理法律事件、及備諮詢之用、得任聘顧問、

第九條、總管理處於航務業務計劃及其他技術人員、得聘任外國專家、

第十條、委員會每半年將本局業務情形經濟狀況及各項營業計劃呈報國府一次、於必要時由國府派員檢查之、

第十一條、委員會組織章程議事規則總管理處及分局組織章程辦事細則及會計檢查規則另定之、

第十二條、本條例如有未盡事宜、得由委員會呈請國府修改之、

第十三條、本條例自公布日施行、』

文部省政治教育案

【東京二十五日聯合電】文部省對於澈底的普及政治教育近日有決定之機運待選舉革正審議會之答覆即將所需經費列入來年度豫算提出於大藏省關於政治敎育財團之組織策舉審議會委員自財政方面反對此爲別個立場反對無論如何希望政治教育由文部省自學校教育及社會敎育兩方面謀澈底普及

【東京二十五日聯合電】選舉革正審議會第二特別委員會關於涵養立憲思想諸問案前後開六次委員會進行討論二十五日午後委員會爲貫徹職問目的決定左記要項定來月上旬之總會正式決定

一、設治教育調査會審議政治教育事項

二、關於學校教育者

甲、初等學校課程中加入政治教育必須課目

乙、各種師範學校加入政治教育以資養成教員

丙、高等專門學校澈底政治敎育

三、社會敎育機關政治敎育機關之充實

聯盟金問題報告書

【日內瓦二十四日聯合電】聯盟理事會頃可決通過將採擇總會第二委員會提案發送關於世界金問題之報告書於聯盟加入各國及聯盟外各國、因關於金問題之重要性與起各國注意等案件該報告書內容關於世界金產額對一般物價水準所及之影響有所辯記爲非常重大問題

朱慶瀾通電

呼籲冬賑

西安訊云、朱慶瀾頃通電云、陝西連年亢旱、顆粒無收、近來甘霖疊霈、苗稼勃興、方期有秋、聊以卒歲、不意蟲蝗霖起、又肆酷虐、瀾所目擊者、如武功、興平、咸陽、醴泉、乾縣、扶風、郿縣等縣、秋稼被嚙食或臏禿株、或成赤地、秋成無望、顆粒未登、其他各縣報災乞賑者、不一而足、召集之流亡、仍事轉徙、久飢之老弱、又絕生機、若不亟籌冬賑、則殍饉相衛、即在指顧、上年慘狀、將重演於今冬、軫念前途爲之零涕、瀾等綿薄疚心、力已竭於急賑、災祲偏地、滂吏患失關東、難民挹注之貲、敢辭呼籲之責、除先電武功等七縣、酌貸麥種、並由敝會調查各屬災情續陳矜察外、敬希海內外慈善家、憫念孑遺、慨賜存䘏、或分杯粥、或解裙袍、措節衣縮食之資、仁施不竭、急被鑿櫻冠之救、玉餐親勞、同濟災區、苦蘇溝瘠、是則浮圖七級、圓成最上之階、庶幾鶉袞三千、終有誕登之岸、仰賴後劭、免曠前勞、臨電露襟、不勝禱祝、華北慈善聯合會朱慶瀾唐宗郭號(二十日)印、

貝淞將赴津

天津訊云、津海關前於六月十六日、被森博孫接收後、該關舊有職員、即遵照上海總稅務司命令、在津等候、現該關接收、已成時間問題、因前該海關稅務司貝淞被上海總稅務司調去後、副稅司衆秦皇島分關稅務司紀爾森亦以秦皇島分關併於營口海關、來津等候總稅務司命令、時在津海關俱樂部與津海關工會聚商要公、牽備接收津海關、近因前稅務司貝淞由上海返津、正在途中、總稅務司亦以貝淞係熟手、擬仍委貝淞爲津海關稅務司、紀爾森同津海關工會因奉到上海稅務總司命令、未便擅往接收、故暫時等待、又據海關工會李君及曹君向記者談、所言亦略同、

韓軍渡黃河

濟南訊云、養(廿二日)晚七時洛口北岸晉軍開始徒步向西北撤退、夜十二時退盡、北岸商民漾(廿三日)六時歡迎南岸韓軍十二軍趙心得旅、由洛口橋兩旁、乘民船渡河、記者到洛口視察、黃河橋北一孔木垛燒毀、第十孔枕木炸毀樑上積屍及死亡騾馬腐化、臭聞數里、津浦路工程師胡升鴻、鐵道隊長魏異祿、鐵甲車司令傅建衛亦先後到洛口、勘察鐵橋、舊軌、現存兗州、運到後、一星期即可修竣、第五十八旅長屢書堂、六十旅長萬國楨、各率部由東青城兩地渡河、

四川省現狀

北平訊云、讀者諸君、當然想到四川是一個奇特的省、而積在內地各行省中爲最大、古稱天府之國、四水縱橫、而稱四川、又以多山、而唐詩人有『蜀道難』之詠歎、古人有『天下未亂蜀先亂』之語、足見四川是一個好鵠亂的名分、從民國以來、直到今天、四川的兵多、不特爲全國冠、而且省內混戰、幾乎年年都有、他省的力量不容易進去、省內的武力、也未見用到省外來、過去近二十年、前後不出十個軍頭兒、都是處於『山高皇帝遠』的狀態中、不特省政與中央政治各殊、即省內各軍的佔領區域以內、亦各自爲政、互不相謀、北伐成功以來、政府雖屢有整理川政之議、迄未實行、而該省僻處西陲、交通比較內地不便、致該省種種不可思議之現狀、往往爲國人所不易知曉、記者今夏到四川旅行、在川境共五十餘日、在省有十餘日勾留、爰將訪問觀察所得、分(甲)軍事、(乙)黨派、(丙)交通、(丁)邊務、(戊)其他等五項、縷述如次、以供國人關心川事者之參考、

(甲)軍事

四川自來是各軍割據的局面、各割據區域裏的政務、完全在該區域最高軍事長官手裏、眞當得起『據地自雄、各自爲政』八個大字、各軍掛了國民革命軍的旗幟以後、國府發表四川省府主席及各委、劉文輝就了光桿主席、政令僅及他自己的『戍區』(從前稱防區)各省委都未就職、應該成立的廳未成立、舊有的廳未改組、實際上各『戍區』內的政治不必要省政府來指揮督監、實力者根本覺得省府無成立或存在的必要、要說四川政治有了革新、就在名辭的一方面、如縣知事改稱縣長、省長改稱省主席、警察廳或局改稱公安局、勸學所改稱教育局、建設局財務局等是、軍事方面、各軍編制、長官銜名、及其防區、經記者多方調查、結果如下、

(一)國民革命軍(下略)第廿軍軍長楊森、第一路司令何金鰲、(按何已于七月中去世、現由楊代)第一混成旅旅長楊漢域、第五混成旅旅長龍與章、第二路司令王文雋、第二混成旅旅長夏炯、第三混成旅旅長楊漢忠、第四混成旅旅長李彰倩、警備司令喬得壽、憲兵司令蔡愼猷、手槍大隊長楊漢印、戍區係借駐第二十八軍戍區內渠縣鄰水廣安邪南各縣、

(二)第二十一軍軍長劉湘、第一師師長唐式遵、副藍文彬、第一旅旅長唐秉、第二旅長藍秉、第三旅旅長楊國楨、第二師師長王纘緒、副潘文華、第四旅旅長王澤濬、第五旅旅長潘秉、第六旅旅長李樹、第三師師長劉湘秉、副師長王陵基、第七旅旅長許紹宗、第八旅旅長李圭如、第九旅旅長張邦本、教導師師長張再、第一旅旅長袁如駿、川鄂邊防軍司令范紹增、副羅君彤、第一旅旅長賀森權、第二旅旅長周紹軒、第三旅旅長范楠軒、第四旅旅長孟浩然、獨立第一旅旅長范世傑、獨立第二旅旅長郭勛、機關槍司令劉湘、副劉炳勳、警備司令廖海濤、第一路何繩武、第二路馬雲屏、獨立團長潘佐一、楊勳安、何治九、川邊游擊司令魏楷、砲兵司令陳蘭亭、副吳錦堂、航空司令劉湘、」

第二十一軍戍區爲上下川東計巴縣、江北、綦江、南川、倍陵、長壽、鄷都、忠縣、石柱、萬縣、榮陽、奉節、巫山、巫溪、開縣、開江、梁山、墊江、大竹、鄰水等二十餘縣、

(三)第二十二軍軍長賴心輝、第一師師長馬崑山、第二師師長張英、第三師師長楊銘、第五師師長向時俘、第六師師長穆瀛洲、第七師師長羅啓疆、第八師師長車鳴冀、教導師師李雅材、獨立旅旅長周焚卿、特務團團長賴心輝、戍區爲下川東之一部、爲酉陽、秀山、黔江、彭水四縣、賴本人於前月在宜昌被第二十一軍郭旅扣留、其部隊一部份業已出川、一部份業經二十一軍解決、其在川防地、近已完全歸二十一軍進駐、

(四)第二十四軍軍長劉文輝、第一師師長劉秉、副張致和、第二混成旅旅長張秉、第六混成旅旅長高汝明、第七混成旅旅長田施伯、第二師師長向傳義、副林雲根、第一混成旅旅長林秉、第五混成旅旅長張仲銘、第九混成旅旅長陳鳴謙、第三師師長夏首勳、副唐英、第三混成旅旅長楊尙周、第四混成旅旅長金仲英、第八混成旅旅長李玉書、川康邊防軍總指揮劉文輝、第一師師長冷薰南、副向岱昌、第十旅旅長余如海、第十一旅旅長羊仁安、第十二旅旅長蘇蘭蓀、第十三旅旅長帥國楨、憲兵司令徐廷芳、特科司令黃鰲雷馬屏蛾屯殖司令劉元璋、川南警備司令蔡玉龍、

第二十四軍戍區爲上下川南全部及西康計雙流、新津、崇慶、大邑、邛口、天全、蘆山、雅安、名山、榮經、淸溪、滿江、丹稜、洪雅、夾江、彭山、靑神、眉州、樂山、峨眉、犍爲、宜賓、慶符、筠連、高縣、滇縣、合江、珙縣、長寧、古宋、興文、古藺、南溪、永安、納溪、敘永、江津、永川、隆昌、榮昌、富順、內江、資陽、資中、威遠、榮縣、井研、仁壽、雷波、馬邊、屏山、峨邊、(以上四縣特設雷馬屏峨屯殖【司令】)西昌、越嶲、鹽邊、鹽源、冕寧、昭覺、會理、(以上七縣爲下川南舊甯遠府屬、過去設寧屬屯殖局及財務統籌處、現已廢、將改爲寧屬整理委員會)、等五十九縣及西康境內康定、瀘定等數縣、」

（未完）

德川公爵 謁見法元首

【巴黎廿四日聯合電】法國大統領祖梅爾克本日在巴黎郊外拉穆飛古城接見外遊中之日本貴族院德川議長

石友三響應 巧電

北平訊云、逆張巧電後、石友三當於翌日發電響應、原文云、(銜略)我國十九年來、戰亂頻仍、實罕寧歲、自國民革命成功以來、似有恢復之希望、乃戰機四伏、一觸即發、友三不忍同室操戈、塗炭生靈、是以兩年之中不避艱險、運動和平、詎意事與願違、祇增罪戾、然而此心耿耿初未忘和平也、頃讀東北邊防張司令長官巧日通電、主張和平、仁言利溥、薄海同欽、凡有血氣、莫不感奮、從此挽回劫運、奠定邦基、是誠全國同胞之所祈禱、亦友三數年之所主張、私心用慰、莫可言宣、刻敝部頓兵河朔、希冀和平、此後暫當靜聽張司令長官之措置、悉以民意爲依歸、俾戰事得以早告結束、則國家前途、庶乎有豸、謹佈區區、諸希亮察、石友三叩皓(十九日)、

土內閣辭職

【君士坦丁廿五日聯合電】土耳其內相叔庫里喀耶貝氏本日提出辭表、該氏辭職於政治上有重大關係引起兩三日內伊司麥達巴沙內閣或總辭職亦未可測一般頗呈緊張

胡若愚赴寧

【上海二十五日電通電】胡若愚有(二十五日)抵晚入京代表東北軍唁譚延闓喪

和平方略

中日宜訂聯盟

世界組織五個聯盟

庫典和斐卡勒季伯所談

日內瓦電訊云、自法外相白里安提議歐州聯盟案以來、爲歐州各國所鄭耳而聽、瞪目而視、且爲世界各國所凝視其進展、日內瓦國聯總會討論此案、已閱多日、惟議論沸騰未決、乃隨此問題而有中日兩國宜訂聯盟之說、一時頗行抬頭、已成爲國際政治界中有興味之問題、查中日兩國宜訂聯盟之問題、爲有名之汎歐州運動提唱者庫典和斐卡勒季伯、根據其論的早自提倡此案、記者一日訪斐卡伯於日內瓦湖畔之別墅、探其意見、卡伯意氣昂然而言曰、

余(卡伯自稱)常與白里安共同協力、想弄等籌備之歐州聯盟計畫、雖難免徐徐遲緩、然必有成功之一日、歐州現呈欲打破現狀之諸國家與欲維持現狀之諸國家爲對峙狀態、長此以往、勢難免釀成第二次歐州大戰、爲防止此等禍患於未然計、總非組織歐州聯盟不可、然此歐州聯盟計畫、在此次國聯總會、始行解散、現於衆目之前恐、非達成目的不已、

在東洋中日兩國組織聯盟、不但爲必要、且爲合理的、余如此主張諸國家之地方的聯盟、其其理由、蓋因余堅信此項組織、對於確保世界和平、最有効力、余並信將分世界組織五個國家聯盟、最爲合理的、即第一、歐州聯盟、第二南北兩美國聯盟、第三中日兩國聯盟、第四俄國聯盟、第五英國聯盟、以此五聯盟糾合於國際聯盟、行改國際聯盟爲世界聯盟組織使之統一右項五地方的聯盟、

各地方聯盟、於其聯盟內各訂結經濟協定、使國際聯盟謂之世界聯盟成立各地方聯盟間之經濟協定、唯依此法、世界和平基礎乃始確立若國際聯盟成爲各地方之聯合體、則美國亦必參加此聯盟、殆不容疑義、查美國向不肯參加國際聯盟、蓋非因歐州方面毫無統一嫌將被捲入歐州國際紛爭漩渦中耳、夫國家主義的保護、關稅政策、及自由貿易論等、均屬遲於時世之陳腐策、不適現世之用、想全世界完成地方的聯合、且在聯盟間成立、市塲協定後始能得世界和平、能除去社會革命等危險、

中日聯盟之成立、於現在中日兩國關係之下、殊爲困難、雖然、聯盟不過兩個國家之聯盟、較諸歐州聯盟計畫、應當屬於、容易之事雖有人謂此計畫、全爲不可能、然反觀之中國先行完全統一、則其聯盟聯盟、則中國之統一、被其促進、

世界珍聞及其他

練拳習劍養蜂之李濟深

南京函云、李濟深氏息影於南京鼓樓頤條巷（前濟南鎮守使胡翊儒宅內）該處洋房雖祇一層、因地勢特高、遙望之高聳入雲、故空氣亦異常清新、又有花木山石之勝、李於讀書之暇、徜徉其中、亦無異世外桃源也、李固略諳拳術、去年由張之江介紹一太極拳師每早入宅教授練習、迄今已大有門徑、現仍鍛鍊至勤、又復練劍、每日起身絕早、練拳練劍後、另有外交部某君教英文、某明經（聞由安徽聘來）講經義子書、好學不倦、起居飲息、閱報讀書、均有定時、故近來面目豐腴、不似往日氣象、最近又由外洋購來蜜蜂多種、放置園內、天晴氣爽、羣蜂出籠採花釀蜜、至有樂趣、聞李又在宅旁另購隙地若干畝、自行建築洋樓、刻已完成八九、年內可以竣工、閱監工者、係其好友黃某云、…圖即李氏…

耦難　保加亞利王后位常虛　有秘密困難原因

歐洲保加利亞王巴黎史、登位迄今、年已三旬有六矣、尚未擇佳耦、近頗欲奏求凰之曲、聞歐洲各國皇族中、儘多佳麗、然能垂青於王者、可謂絕鮮、此中秘密、談者紛紛、因譯之、以博一粲、

歐洲各國女子、何以多不願爲保加利亞王后、此問題頗有研究之價値、據常人理想、遂謂保加利亞局勢不寧、無政府黨、常有騷動、因之王后之尊、無人敢於嘗試、此外如國庫奇絀、王后之鑽飾、僕御之協贊、無從取償、亦屬原因之一、但據政府要人所談、則謂保加利亞若能長此國內安謐、社會進步、數載之後、后位未必仍虛、祇須此女子不恭古代帝室之奢華、則入選進宮、當無不滿意也、

最近保加利亞首相、代表國王、啓程赴斯干提那各邦、爲覓后之舉、各邦遠居北帶、向未涉足、首相此行、並爲接洽便利起見、特偕內閣秘書一人出發、查屬於斯干提那民族各邦、有若干公主、均華貴昳麗、足當王后之選、丹麥之斐都拉公主、爲丹王姪女、芳齡二十、尚未字人、以耦巴黎史、允稱佳配、如此事進行無效、則斐拉都之妹開露玲公主、年方十八、未嘗不可以定約、即不然、十七歲之亞歷山大公主、即斐拉都之第二妹、亦可試爲撮合也、其餘斯干提那各邦公主、有資格入選者、茲亦未能盡述、總之首相歸來、如竟執柯無成、勢必引起全國人民之疑慮云、

按諸過去歷史、丹國公主嫁爲別國王后者、其數最多、如英后亞歷山大俄前后曼麗（前皇拉斯之母）均是、現在巴黎史所以求婚之難、大半影響於國內不及王靖國地位不安之故、巴黎史曾數日受人暗算、在其食品中、密藏毒藥、幸先後發見、得免於害、因之宮中進食、恢復古制、先由毒物專家、加以辨別、乃始就饗、某日王家蘇斐亞美術院長依爾乞福氏乘車外出、受社會黨之狙擊、槍聲起處、依爾乞福身亡、車夫及衛士均受重傷、王亦搶彈飛來、鬢髮盡削、最危險之一次、更推某天呪節過險、舉行地點、在保京大教堂中、歐戰以後、國境得全、謝天致祝、視爲重典、故是日巴黎史應親自蒞場、主持祭務、惟王事前得有報告、謂無政府黨即將圖謀不軌、因假稱有病、遲遲其行、且爲避免危險計、改由間道前往、適在到達以前、無政府黨首領、已舉號轟炸、直向教堂內王位擲射、死者百十二人、傷者約三百、而王則徼倖得免、如此事變迭起、遂令人愈有戒心云、

新發現　古石器時代遺跡　蒙古諾西湖附近

莫斯哥電訊、由潑普教授領導之蘇聯科學院調查團、頃發現古石器時代之洞穴數處、並一保存甚好之製造石器之作房一座、地方係在布拉特蒙古共和國諾爾湖附近之孔古爾區、經過近湖山峽等處之攷查後、又發現有穴居民所住之古代石土建築物之殘跡甚多、據潑普教授云、孔古爾區在近代史期間內、爲土克曼人種所居、該區各地之石塊上所刻鐫之字蹟屢有、述及成吉思汗者云、

何香凝幕中之女秘書

國民黨女要人何香凝氏、自乃夫故後、即蜚聲於黨國、並受任中央委員等職、對於婦女運動、多所贊助、提倡提高女權、及謀女子職業、不遺餘力、早爲舉國所知、何氏工書畫、自前年離京後、專力著作、曾著何香凝畫集、分贈各同志、何氏交遊頗廣、文字上之酬酢不少、暇時尤喜著述、翰墨間頗爲忙碌、最近聘有女秘書襄助一切、該女秘書金姓字佩堯、爲廣東海軍界要人金彥文之妹、人甚精幹、文學亦佳、歷任廣州財政廳職員、及中央黨部職員等、故政界多聞其名、爲女界中不可多得之人物、今被何氏聘爲記室、定能臂助不鮮云、

海外艷訊

近來國際競艷之風、盛極一時、每一舉行、萬人空巷、在各國比賽之前、各地亦大開選美之會、炫奇鬥勝、加意品評、於是一城之艷、視同無上之榮、現在縱事已過去、但佳話流傳、將永留遺跡、而此擭選女子、芳蹤所至、報館記者時有披露、此亦是覘社會上醉心之一斑矣、本篇消息、來自倫敦、一鱗半爪、不無足供讀者談助也、

會加入國際選美之亞西萊、肌肉飽滿、貌尤豐美、識者謂能代表英國人民之堅忍而具有英氣、以其產自英都、因有『倫敦女士之號女士』自比賽歸來、雖未搶錦標、但亦置身前列、載譽而歸、嗣乃結伴遠游歐美各國、每抵一城、輒獻身於歌場舞榭、大都美女子、既經品評拔擢、身價不期而高、聲名亦不期而盛、即此肌膚之佳、風姿之美、已足以吸引觀衆、故歌團戲館、競相羅致、如著名之齊格斐德舞團、屢出重資、欲使此倫敦女士、加入合作、卒爲女士所拒、當其遊美、好萊塢諸名導演、均稱其體態之佳麗、尤佩其腦筋之靈敏、於是競勸女士、使入銀幕、此舉已得女士同意、業于上月偕同伴勃登、離英而赴新大陸、瀕行之際、文士記者、送者尤衆、美女子之魔力、誠可謂不淺矣、

尚有一女郎、亦競艷中之傑出者、在倫敦比賽、曾得首獎、芳名爲依佛黎德、女士昔在牛津街上某肆中任司帳之職、顧其肆者、莫不驚爲天人、迨本年於倫敦獲得美人之獎、芳譽更著、報紙雜誌、競刊其麗影、一紙風行、全球傳觀、因爲寓居緬甸蘭光城之英藉某青年所見、無端鍾情、詳加訪問、探得依佛黎德、因與青年有戚串之親、祇以少小暌離、素未謀面、狂喜之餘、急函自介、未幾青鳥傳人、頗蒙女士垂青、自是情書往返、恆無虛日、青年有定情之請、而女士以未見爲恨、因慫恿其父、作緬之遊、海濶天空、有一萬三千英里之隔、而女士竟不惜遠道覓夫、亦可謂痴於情者矣、

打破世界紀錄　滑空機滯空間六小時

關於無發動機飛機、所謂「滑空機」之構造起源、以及開駛方法等、本報早已登諸報端、以介紹國人、至今由德國徵塞爾庫柏來函云、在歐州諸國此滑空機熱現現出其全時代、至其發達、特値注目、本年八月二十四日、奧國開駛「滑空機」之名手羅伯爾特克倫克飛爾特氏、操其愛機「徵奴號」打破向自己所保持之世界記錄、即空六小時間、滑空距離達一百零一英里云云、（中圖即滑空機）

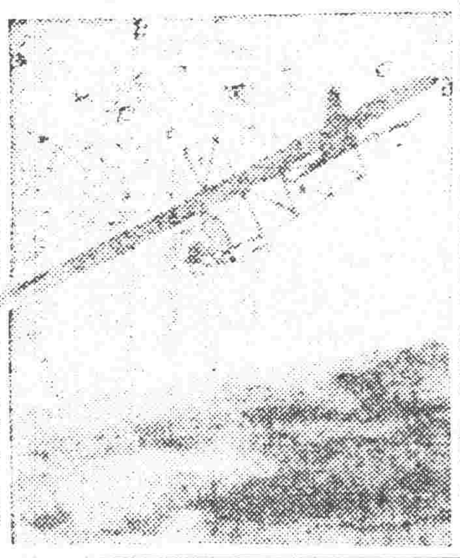

勝蹟難尋斜塔影　今後空弔古帝魂　意大利之斜塔傾圮

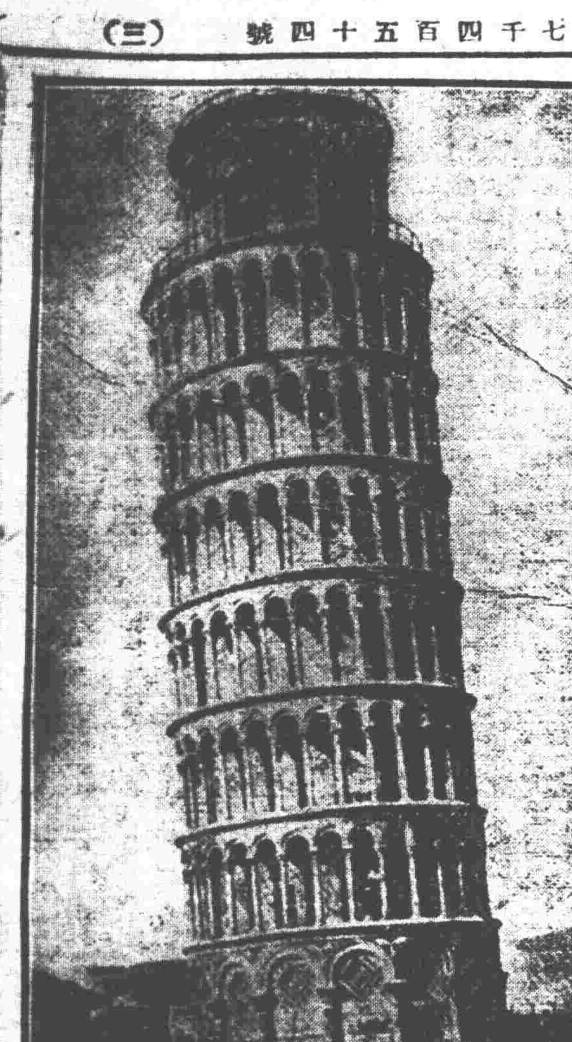

一因地震而傾圮之意大利斜塔一

撒克函云、意大利撒克城附近有一斜塔、名亞爾勒斯、相傳係羅馬愷撒在位時所建、建時故作斜形其頂層及底側出三四英尺有餘、望之若欲傾其下、實則該塔自建造迄今、已歷千數百年、完固如新、從未加以修理、然亦奇矣、詎料上月維蘇威火山爆裂、發生地震、城市殘破、死亡枕藉、其損失不可勝計、而索所著名之斜塔、亦因撐住無力砉然一聲、同時倒地、計塔之上下共八級、高約二百七十餘尺、頂端有一羅馬古代神像、人首鳥身、兀立雲表、事後忽失所在、附近居民、羣相驚詫、現正從事偵查、未知果能尋獲否耶、凡遠方人士來遊歌坍墜者、凡遠方人士來遊斯地、必相顧失色、不敢徘徊其下、

○◇○◇

割肉醫夫　病雖愈其奈窮何　結果竟投河自殺

天津函云、有段子清、年五十六歲、業鞋商進項甚鉅、曾置房於西頭黃姑菴後高家胡同、妻王氏、性賢慧、對家務操持甚勤、有女年二十九、早適與李姓、因雙親年老、兼無兄弟姊妹、不斷回家、以盡子職、詎近受時局影響、段號中虧累倒閉、尚無抵眼之貨、遂將房押當五百元、還移小巷、除開銷外、僅餘百元、惟以感於經濟困難、鬱悶成疾、臥床不起、王氏焦灼、求醫救治、非但毫無轉機、且度日費已告罄、王氏處此、百無一策、祇可將家中之物典當、未幾已盡、各處告借無門、王氏乃自赴北洋火柴公司裝盒、日進四角、夫吃大米飯、自己吃小米飯、夫知其困苦如此、憂思更重、又以無資醫治、王氏遂思割肉醫夫、乃將腿部

三言兩語

不論什麼事、此一方面失意彼一方面必得意、大之如戰爭小之如離婚、都是如此、

○○○

瀛車果比步行迅速、但瀛車容易肇禍、常有自傷傷人的慘劇發生、所以古人有安步當車之喻、

○○○

花朵愈鮮愈艷、少年越新越壞、

○○○

現在的富翁、遠不如窮人之能進出自由、不擔心事、一般握大權享盛名者、亦莫不有行得也哥哥之嘆、

○○○

禮拜堂裡、舉行自由結婚的當兒、至少有一二人爲之不歡、而有嫉妒之意、

○○○

老學究頑固有餘、作惡不足、好青年有心愛國、無力殺賊、

○○○

自己未吸鴉片之前、見人吸烟、恨如仇敵、一旦自己吸上了癮、又巴不得他人都入轂、

○○○

女心向外、故女子所生的男子、都明於責人、暗於責己、

○○○

高談救國方策、不如提倡普及教育之容易奏效、因爲不識字的同胞、還沒有了解覆巢之下完卵的可能、…洋貨充斥、乃國家被侵之漸、國產發展、爲民族强盛之兆、

▲柏司令夫人劉女士來函

□天津柏司令夫人服韓奇逢大醫士黑鷄白鳳丸而弄璋

前在張宗昌部下。柏司令夫人來函云。「啓者儂在北平求學時代。因用心過度。以致腦筋受傷。記憶力減退。于歸柏君後。此病尤覺加劇。不幸天降禍起。南北風雲變色。是時儂之良人在張宗昌部下。充當防守司令。每閱報見張軍不利。輒一宿不眠。憂恐交加以致精神恍惚。態度變常。由斯百病生焉。幸而決下內一片。製湯飲夫飲後。果日見痊愈。月餘。段始下床來。果得痊愈。乃向友處懇求資助。詎料王氏之腿。受風起疾。不能動轉。即臥床病。段月。因乏藥資。奄奄待斃。段知之返家加意服侍。業有半

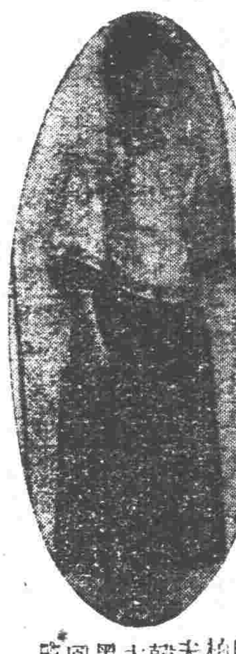

▲大學教授吳鹿鳴弄璋之喜

柏梅卿

北平國立大學教授。吳鹿鳴來函云啓者敝人前充北京國立大學教授時。得與柏女士梅卿結婚。二年後。抽荊即患經血症趕前錯後。並無定期。屢治無效。後有友人由上海來京。贈上海韓奇逢大醫生黑鷄白鳳丸一打。云此藥乃婦科至寶。如法服完。不但病愈。定能生子。不料藥未服畢。病已霍然。翌年生一子。眞是此藥之功也。特附上小兒像片。

拙夫平安歸來。偶閱益世報購買大醫生之黑鷄白鳳丸一打。服之靜養。兩月後。不覺有喜生子。名爲（大龍）喜出望外。特奉函以謝。此上韓奇逢大醫生黑鷄白鳳丸眞是種子良藥也

▲老五白帶因何愈　▲黑鷄一打即除根

上海花美情老五患白帶之病三年餘矣服韓奇逢大醫士黑鷄白鳳丸一打完全除根矣

此藥外掛衛衣、服法簡便、非一般普通的蜜丸子所可比、用此藥、立奏奇功、要緊記上海韓奇逢黑鷄白鳳丸

本醫士費盡心血腦力、將數十年之古方加以修改、均按化學配製得法、功效卓著名爲黑鷄白鳳丸、說明書與盒子封面上均載有韓奇逢大醫士小照、以防假冒、豈知有等奸商漁利之徒、丸有購買本大醫生黑鷄白鳳丸者、該商必以烏鷄白鳳丸、必代替、買者稍不詳察、即受其欺、購買時要指明韓奇逢黑鷄白鳳丸、免得假藥、害人性命關係也、

外埠函購皆可郵寄請向就近分公司購買立即郵寄不悞郵費在內

定價每打四十元每盒四圓吉黑區每盒哈洋五元每打五十元

總發行上海四馬路中和里韓奇逢藥房無限公司

分發行天津法界信昌里十三號韓奇逢藥房無限公司
哈爾濱道外萬國車票隔壁韓奇逢藥房無限公司
遼寧大西邊門外三經路東邊

韓奇逢藥房無限公司

▲贈送婦科必讀

精裝一厚册、七十餘版、內容專載婦女行經衛生、家庭可備防患於未然、不可不看之品也、凡索者請寄下郵票一分者、五分、當即寄上一册、所存無多索者從速

贈送處遼寧大西邊門外韓奇逢藥房無限公司
分銷處遼寧小西關祠堂分駐所對過大生藥房

閣下何故

胸悶噎吐乎
飲食無味乎
身體衰頹乎
胸痞脹飽乎

此皆爲胃病之故也
胃活對此等諸症最大昭著効驗嘗蒙醫學界鼎鼎大名之帖佐博士推奬

胃活

胃活之特色

胃活乃專配合胃病之特効藥故容量雖少而効力偉大胃活非爲一時之消化藥乃永久治癒之健胃藥也常服此藥不留後患

代售處　大連市浪速町三　賣藥會社
全國各處藥店有售

鐵証

『青春腺』內含青春動物內分泌液等貴重藥料效力絕大故服一二日後小便增多便溺異常燥臭係藥力達到體內施其新陳代謝作用將體內虛老物質排出故也從此新質日生故有返老還童之效該藥由四個眞空玻璃管裝貯以免受空氣變化減少藥力內附鋼鉅一個臨服將管鉅開凡無眞空管裝貯者皆係假冒偽貨毫無效力購者注意

李清華君與郭素卿女士是由戀愛之途而結婚的當婚甚爲恩愛數年之後二人互相或覺到愛情中間似有一層隔膜似的終未打開自聞友人服德國新藥『青春腺』奏效後二人乃購男用『青春腺』服之至二三月後夫婦愛情忽然十分濃厚起來以前隔膜盡除逢人則道『青春腺』奇效你道地二人爲何隔膜原來二人因結婚數年終未產一愛情結晶頗以爲係愛情中之不足並以爲係愛情中之隔膜『青春腺』後李君光氣大振生殖力增雖郭女士宮冷白帶之治未數月而有喜因之皆大喜過望云

返老還童　德國新藥

青春腺

真正德國青春腺裝在眞空管內

特長	青春腺乃世界醫聖施泰乃哈博士之發明以其用動物之內分泌腺作成不比他草根樹皮等藥不易受空氣變化故青春腺聖藥裝在四個真空管內免受空氣變化減少藥力服後能將體內衰老物質排出以生新質故有返老還童之功
主治	老翁服回復青春老婦服還少顏青年服健腦强精凡生殖器病（即陽萎早洩）及發育不全作事厭倦易感疲勞身體虛弱少年早老視力減退女子經脈不調宮冷白帶不孕症流産早産性感缺乏等症効力偉大服後便知
區別	男用女用男子不可服女用「青春腺」女子不可服男用「青春腺」因男用女用各有特効錯服無効
定價	男用女用青春腺（每盒服七天）售現大洋五元吉黑兩省江元
警告	凡不用真空管裝者即爲假藥

中國南洋總經理上海哈德洋行

特別聲明

青春腺聖藥因銀價低落關係每盒（服七天）早已改售現洋伍元恐未週知特此聲明

中國南洋總經理　上海哈德洋行

青春腺分銷處

長春大連	華中西藥房	長春	全泰恒
長春	興亞藥房	千金寨	德興
長春	泰和藥房	敦化	中西藥房
長春	長生藥房	富錦	永濟醫院
哈爾濱	長先藥房	吉林	五洲藥房
遼寧	大生藥房	吉林	中西藥房
海拉爾	洪順堂	遼陽	義和堂
遼寧	震泰糧館	長春	中西藥房
營口	中西藥房	哈爾濱	耀華藥房
營口	五洲藥房	哈爾濱	環球藥房
原站	德祥厚	江省	德泰藥房
開平街	天德堂	雙城	中西藥房
四平街			華西藥房

洮南德慶仁　遼寧大成藥房　吉林濟生藥房　扶餘興順　望奎同發　綏化錦和　望奎錦和　拜泉德興　克山大祥　安達福德　呼蘭德合　通河永興　哈爾濱恒泰　瑞盛隆　祥茂長　生堂　長盛興　福泰恒

遼寧總經售處小西關祠堂分住所對過　大生藥房

奉票亦進展平津
邊業銀行設立北平分行

北平消息、東北軍開抵平津後、所携之給養、大都爲遼寧邊業銀行與四行準備庫發行之現洋紙幣、以及東省官銀號之奉票、接防平市之東北第一軍第五旅、爲便利行使起見、已於今(二十四日)函請總商會查照轉知各商號、一律通用、並謂東三省官銀行發行之奉票、按遼寧規定、計奉票五十元、折核現大洋一元、同時東北邊防司令長官公署及長官駐平代表辦事處、亦分別函電該會通告全市一律流通行使、並謂官銀號及邊業銀行即日派員來平設行辦理兌現、該會據情後、已於即日通知所屬知照、茲分錄各項函電如次、(一)東北邊防公署、電、總商會銀行公會鑒、軍到平所持用之邊業票暨四行準備庫現洋券、請通知各商號照票面通用、已飭官銀號及邊業銀行即日赴平、設立分行、以資兌現、東北邊防司令長官公署、(二)駐平代表辦公處函、逕啓者、頃奉東北邊防軍司令長官電話諭稱、此次開赴平津各部隊、所携帶之給養等費、均係奉天中國交通東三省官銀號邊業銀行四行準備庫所發行之東三省邊業銀行兌換券、誠恐商民初見此券、或不收用、着即函請北平總商會、暨北平銀行公會、先行通告全市商民、一律通行使用、不日即派人前來、向兩會接洽辦法、等因、除分函外、相應函達貴會、即希查照辦理爲荷、此致北平總商會、(三)第五旅司令部函、逕啓者、查敝旅到伊防始、所有携帶款項、均係遼寧邊業銀行與四行準備庫發行之現洋紙幣、暨東三省官銀號發行之奉票等款、深恐市面流行發生阻滯致爲雙方便利、起見擬請貴會即刻傳知各商號、一律通行使用、至邊業銀行與四行準備庫發行之現洋票、應與現大洋同樣使用、此外東三省官銀號發行之奉票、應按照遼寧規定、奉大洋五十元折合現洋一元之定價流行使用、除派員前往接洽外、相應函達、希即查照辦理爲荷此致北平總商會、」又此間訊邊業銀行、現因東北軍隊已接防北平、經北平銀行公會認可、在北平通用鈔票、以是該行遂派董事陳向亭、赴北平設立分行云、

接收平津軍政 加派何豐林

東北軍晉關、已將防務接收、依次應接收軍政機關、除擬派王樹常、邢士廉、陳興亞外、並擬定加派前軍事部長何豐林前往、至何氏在平津新職官十尙未探悉云、

于學忠抵平

邊署於昨(二十六)日接第一軍長于學忠來電、略謂職已於二十六日早四時偕同隨員及衞隊等到平云、」

前敵兩團已佔保定

入關逆軍進展、極爲敏捷、如第二十七旅之第四十八第六十七兩團計五千人、已於昨二十五日開到保定矣、

軍令廳長副由兩處長代理

邊署軍令廳長遺缺、頃經張司令長官諭命、由該廳第一處處長胡頤齡暫行代理、至副廳長之遺缺、由該廳第四處處長吳陰棠氏暫代、該兩處長奉命後、現已視事云、

第二旅開拔

屬於第二軍駐綏與之第四旅劉翼飛部、已全部於廿四日、搭車開入關內接防、至第二旅丁喜春部、刻亦奉令由營盤兩地移動、似於廿五六日即可全部登車、至遺防由第廿四旅第十二旅布防云、

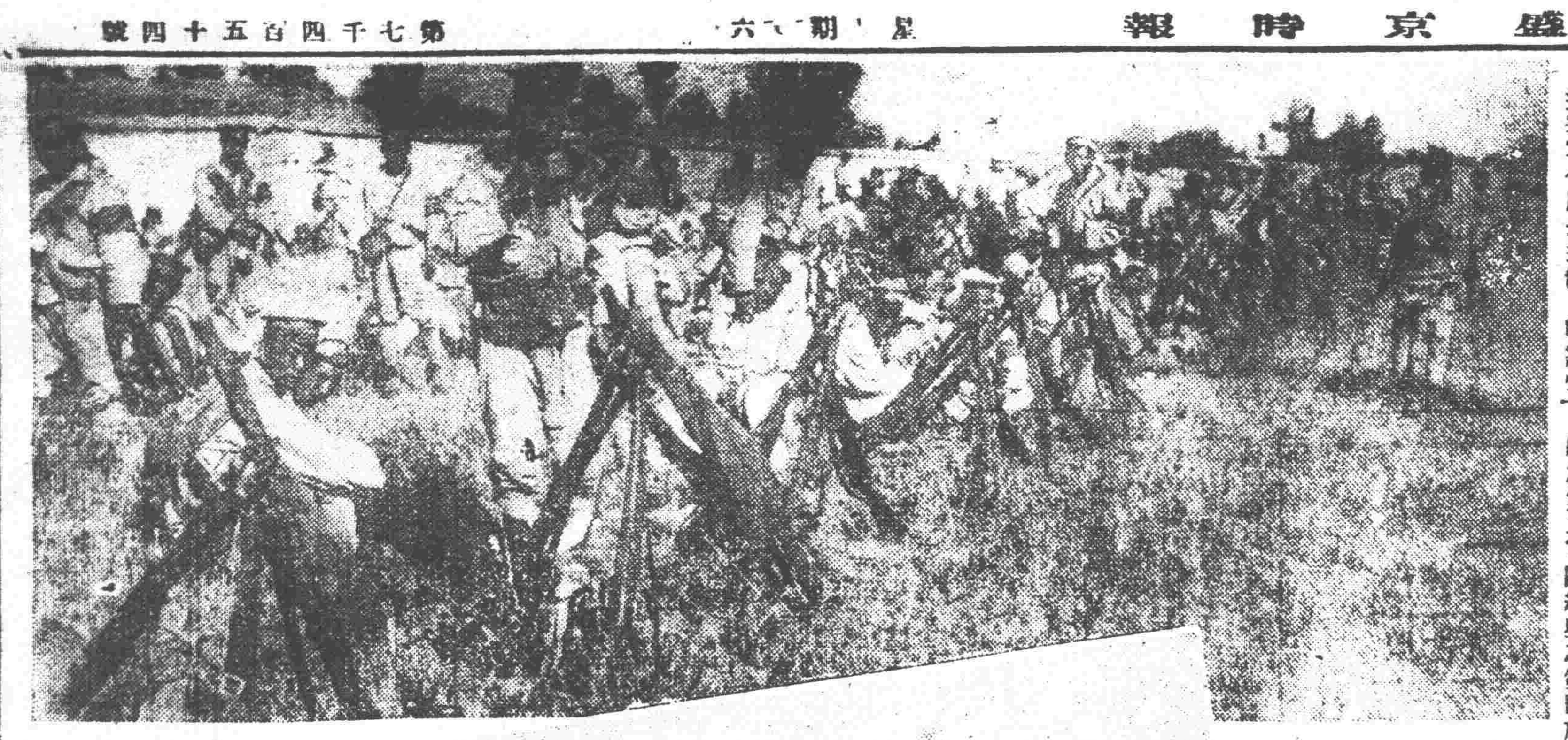

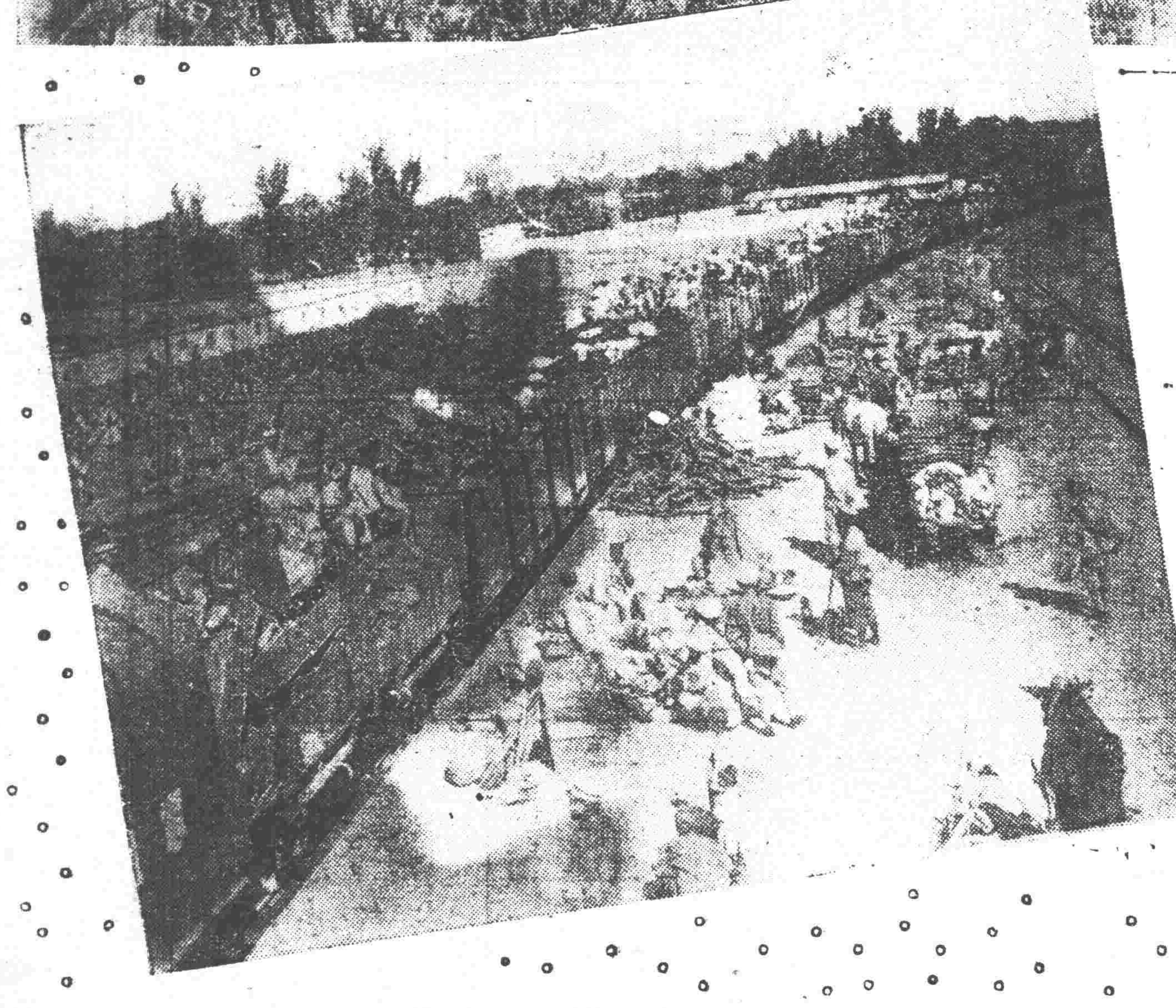

楊廷溥尙在瀋 擬日內回并

晉閻原派駐瀋代表孔繁蔚、楊廷溥兩氏、孔代表於東北發表巧電後、急遽返平轉石家莊報告詳情、楊廷溥仍留瀋駐招待處、現楊代表以東北軍已接收平津、無再滯留必要、擬二三日內離瀋赴北平返并復命、已向各方面辭行云、

憲兵第六中隊 開拔西上入關

東北憲兵第六中隊長鄒效伯於月之廿五日、早九時、帶全隊憲兵五百名、搭北寧車西上入關、赴天津佈防治安云、

陸海空軍副司令 就職與組織之訊 北方善後督辦並傳

張學良長官、就任陸海空軍副司令之任期、迄未公布、以致外間分傳不一、此間有二說、一說即將於日內在邊署就任、並即組織副司令部之應有八大處、一說擬於國慶日就職、重在革命之義、但據某方另一消息、謂張司令長官、將於一週間以內、偕同蔣介石之代表張群氏、前往北平、在北平正式就任副司令職、又王樹常之河北省主席及于學忠之平津駐軍總司令亦當由中央同時發表任命、又聞中央爲便利收拾北方局面起見、現擬任張學良長官爲北方善後督辦云、

潘馨航回連

前者來瀋與前山東省長林憲祖、同廣日旅館旅館之前國務總理潘復氏、因在瀋任務終了、於二十四日晚乘南滿車回大連、仍度其寓公生活云、」

双十節慶祝預誌 應閱軍隊之配定 王以哲臨時指揮 ◎◎內外來賓之招待◎◎

張學良長官、以十月十日、爲國慶大典、應舉行閱兵、以資慶祝、已派定第一旅旅長王以哲爲閱兵場臨時總指揮、並規定應參加之閱兵部隊如左、

▲步兵第一旅(兩團制及特種連編成之)
▲衞戍步兵隊(一團兩營制特種連編成之)
▲騎兵隊(步一旅之騎兵連及衞戍騎兵隊出一連編成之)
▲砲兵隊(砲兵教育班編成之)
▲工兵隊(工兵訓練監部酌量編成之)
▲唐克車隊
▲探照燈隊
▲飛機隊
▲軍樂第一隊

以上各部隊、旗幟、服裝、軍器等、均由王總指揮、事前規定一律、

●●●警戒配置●●●

一、閱兵場警戒、由憲兵司令部、派憲兵一隊、歸總揮臨時調遣、
一、由長官邸至閱兵場沿途警戒由憲兵陳司令、衞隊劉統帶、公安白局長、分別担任派遣憲兵衞隊警察等、以爲警戒、

招待來賓

一、外國領事、商民、團體、新聞記者、由外交署派員與邊署洋文秘書招待、」
一、國內各省區代表、各法團代表、新聞記者、由邊署副官處招待、

至本省各機關法團及商民人等之慶祝、由省政府另行規定、閱兵場仍在北大營、於十月十日午刻舉行云、

籌組市政委員會
擬定條例將提付省委會

瀋陽各法團首領及士紳、現爲改進市政起見、擬組織市政委員會、爲市政公所監督機關、預定推舉委員十一人、現已擬定組織條例十二條、將呈請省府、提交省委會、一俟核准、府將成立云、」

六小教員打學生

大北關元寶胡同省立第六小學校、教員崔丹徒、於廿四日將該校初級九齡女生王素雲、批頰未卜、該生痛極而號、適該生祖母到校送午飯、乃睹女脖頸紅腫、詢明原委、即向崔教員理論無結果、復找校長高齊選、亦以打學生爲應該、致双方互吵不已、幸經該校女教師從中排解、暫作了結、但王家氣忿不已擬投訴教育廳請求剖斷云、」

東北與南京在津 利害輒衝突

據天津二十五日電通社電、東北南京雙方關于各機關接替事宜輒不免互相利害衝突、南京側主張海關電報電話等機關均由中央直轄、東北側則企圖均由東北管理、就中海關側辛博森氏之意、擬交付東北、形勢已呈相當重大云、

天津鹽業銀行 即將實行倉庫貸款
高紀毅斡旋結果

北寧路局長兼省委會委員高紀毅、以年來金融奇緊、百業消衰、秋穀將登、市情尙滯、貨塞粟積、民困商枯、內力不充、則外資易襲、挽此頹勢、必暢財源、惟本省財團、周施未速、似應引集國內資金、以促進東省繁榮、現特與天津鹽業銀行接洽、頗示樂承、擬于營口及大通沿線、因應需求、作倉庫貸款、惟該行票券在本省行使、尙有困難、乃經商洽、將該行應用貸款、存在遼寧省具有票權之天津支行、即以兌發轉貸商民、倘各銀行聞風興起、沾施自廣、裨益甚大、聞高局長現已路接洽情形、及所擬辦法、提付省委會議、表決後、即將實行、誠爲東省商民之大福音云、

寫眞說明

東北軍自前歲隨張大元帥退平東下、屈指兩載有餘、至本月二十二日、東北軍第五旅復抵舊都、旌旗蔽空、撫今思昔、實有滄桑之感、上圖爲第五旅二十三日抵平後、在西直門外車站附近待命入城景況、下圖爲該旅運輸之列車、(二十三日所攝)

第二軍開始入關
王樹常廿九日起行

屬於第二軍之全部軍隊、已自昨二十六日起、開始入關、如第二旅、第四旅、第二十五騎兵旅、及砲兵團、軍部衞隊憲兵等、皆順序就各該駐紮地出發、至王樹常軍長之專車、現已準備、聞又改于二十九日由新站出發云、

張長官視察兵工廠

張司令長官、近以東北出兵而兵工廠製造情形如何、必親自視察、以觀成績、是以於昨二十五日偕同楊副官處長謨齡侍長陳憲兵司令等、親往該廠視察、當由米廠長導引各處視察、一時沿途警備森嚴、視察畢旋即返署云、」

騎兵師軍官分別委用

騎兵第一師部之軍官、頃經張長官下令、仍按原級留編、分配於一二兩旅服務、上校參謀長王效會、上校副官長王振江、暫令另候委用、上校參謀長李旭熙任爲第一旅參謀長、上校服務之王昭炯任爲第二旅之參謀長云、

明湖春歡送宴 王樹常陳欽若等被邀

邊署各處處長、因第二軍部及兵站處行將出發、遂於月之廿四日午後六時、在明湖春治所、聯銜邀請第二軍長王樹常、二軍參謀長陳欽若、總兵站處長王烈、副處長呂東奎、及軍部各處長等多人、大開歡送宴會、直至夜深始而興散云、

出兵聲中 奉票漸落

奉票自規定以六十元作價現洋以來、市面行使、尙稱平穩、詎自近頃東北出兵以後、因一般需要現洋者得多、於是市面行使入宗奉票、竟爾落價、自月之廿四日以來、奉票行市每落至六十一元作現洋一元、至大宗行使(超過現洋十元以上)尙須六十一元有零、若向錢銀實賣六十一元有零、若向錢號實賣、奉票實價、須六十二三元、實價則僅得五十八元而已、聞此原因、仍係奸商從中搗把漁利之所致云、

王金鈺蒞瀋

蔣介石代表、中央軍平漢路總指揮王金鈺、於昨廿五日晚由北平來瀋、下榻吳鐵城寓所云、」

傳作義確已西上

代表閻錫山來瀋之傳作義、西上回晉並擬日內赴滿崗子兩說、已誌廿六日本報、茲聞傳氏因來瀋係接洽東北軍接防平津、現任務已終了、無滯留必要、確于廿五日早一時晉謁張學良辭、然後回鮑文樾住宅休息、同日早九時四十五分、帶隨員蔡弁廿三名、乘北寧路一〇二次車赴北平、轉回太原復命、張學良並派員到站送行、及照料登車云、

萬司令定期返任

東北邊防副司令長官萬福麟、前因與張學良司令長官、有要務磋商來瀋、刻已磋商竣事、未便久留、爰定於廿六日返任、以重防務云、

張宗昌 歸國來瀋說 允撥生活費五千

隱居日本別府之前山東督辦張宗昌、屢有回國活動消息、辛因時局關係、事又中止、茲聞張學良長官、深恐張氏被宵小所誤、特電保其來瀋休養、並允每月撥生活費五千元、聞張氏已有復電、定日內首途回國

張長官未資助 外交協會經費

司令長官張學良資助外交協會經費五千元、已誌本報、茲向該會當事者調查、據云未經向司令長官請撥經費、司令長官亦未自動捐助、前報所載純係誤傳云、」

各機關職員 將扣薪助賑

各軍政首領、對遼西水災、多已捐助賑款、已見報端、茲聞各機關領袖、爲共協善舉起見、擬對各機關職員、扣百分之五、及百分之十、將於本月底實行云、

警處查核代理局長

警務處長係旭昌、現查各縣公安局長、多有代理及試署者、亟應考核成績、分別改爲實任或另委、以專責成、爰於廿五日、飭屬第一科知照、凡到差一月以上者、應即查核施行云、

官留礦開採停頓

農礦廳、對于官留各礦、曾計劃先開採煤礦兩處、鐵礦一處、共需用開採費現洋五百萬元、現因經費無着、故爾停頓、本年恐不能進行、須俟明春再行核辦云、

飛機演放炸彈 以白布作目標

東北航空軍、自本星期來、連日試演空中擲彈、二十四五兩日、更在渾河沿岸一帶、舖地白布數十塊、以作投彈目標、演習結果、收效甚佳云、

海軍人員調動誌

鎭海軍艦副長傅亞魁、現經沈鴻烈司令調充司令部參謀之職、遺缺由該艦槍砲正婁相卿升補、又肇和軍艦槍砲副穆鴻猷現調任海防第二隊部上尉副官云、

賑訊彙誌

李石曾協助張于鳳至同張西卿叔嫂所主辦之遼西水災協賑會、到滬向農工銀行借欵五萬元賑濟、業由建設廳長彭志雲由上海來電致張西卿報告、電云「張西卿先生鑒、今由交通銀行滙上現大洋五萬元、此欵係石曾先生請由農工銀行暫墊、所有本息將來由滬浙寧廣等處遼西水災賑款撥還、彭濟羣、」張西卿已復電李石曾申謝云、

又聞司令長官張學良、前次所捐之舊軍衣八萬套、現已消毒完竣、並經被服廠加蓋戳記、現已交急賑會、當經該會議決、軍衣暫以七萬套、分配四縣、計盤山、新民、綏中、三縣各二萬套、錦縣一萬套、並由青年會、教育會、及商工總會、民政廳、各派一人、分往四縣監視發放云、

又訊遼西水災、盤山縣較重、經急賑會除放賑紅糧五百石外、並又經急賑會、派員在營口購運紅糧一千石、備第二步救賑之用云、

又訊張于鳳至、向各當局夫人乞賑遼西災民、已誌本報、茲聞張司令長官接王寵惠來電稱、章夫人發起遼西急賑協會仁聲義舉、敬佩同深、現在內子因事他適、業經電轉自當極力勸募等云云、

又省政府主席臧奉九、因遼西各災情奇重待賑、於廿五日致電上海濟生會、備述本年遼西災地奇重、乞聯合善團募捐助賑云、

天氣豫報

九月廿七日 晴一時曇

廿六日之溫度	
平均	一八度六
最高	二五度六
最低	一三度四

邊署缺額人員 暫定虛懸不補

邊署各處人員、因一二兩軍之編配及兵站處之組設、缺額甚夥、聞張司令長官、已手諭各該處、凡缺額之將校尉各員暫定一律虛懸不補、暫時按級代理、稍緩再定云、

籌設陸軍殘廢院

東北軍隊因前次戰爭、折肢斷體者、爲數甚夥、雖照章給恤、然多無家室可歸、茲聞張司令長官與各要人計議、決定設立東北陸軍軍人殘廢院、凡無家室之因公被傷官佐士兵等、悉行入內、以爲酬功撫恤之計、刻正計劃進行中云、」

宦海潮無形消滅

關于東北各官員之調動、在軍事未發動以前、宣傳甚盛、勢必實行、迨至現在、當局忙于軍事、對于擬調動之官員、因種種關係、決不更換、仍行維持原任、故一時宣傳甚盛之東北宦海風潮、刻已無形消滅云、

滿洲粟價暴落 鮮人購主稀少

豫想滿洲爲豐年、朝鮮亦爲豐年、朝鮮米不能多量輸出日本、因之朝鮮人多以此不易賣出之米、充作常食品、購粟者鮮、結果自然滿洲粟需用激減、滿洲粟產商在朝鮮賣粟者、即將粟賣空、因粟價每日下落、朝鮮人百般刁難不按規收貨、滿洲產粟、輸出朝鮮、前途悲觀、」

東四路 運輸實行期

東北交通委員會、現爲發展地利及工商各業、特規定東北八大路舉行客貨聯運、以資增加收入欵項、已於前次會議決定於十月一日、正式實行、計東西四路爲吉長吉敦吉海各路開始聯運云、

航空軍添日語繙譯

航空軍自聘到日本飛行教官後、曾派任洪公余等爲譯、茲因該譯員等、原在兵工廠充差、無暇兼顧、乃經空軍部務會議議決另任熟諳日之語張嘉賓、郭良茂二氏爲空軍部譯員、專司日語文譯述之事云、」

平津各校參加運動會

東北四省運動會、因規定此賽各校、祇限東北、故平津各校均不得加入、刻南平津各校如南開清華北大等、均與該會接洽、擬加入來賓比賽云、○

民教擴大游藝會

教育廳長吳家象、現以民衆學校、設立以來、就學者雖甚踴躍、惟多未成年之兒童、至三十以上之男女、則極爲少數、爰擬舉行民教擴大運動、籌備游藝會、以喚起失學之男女、欣然就學云、」

源利銀號搗把 被席警士查獲

小西邊門外、源利銀號櫃夥張樹槐、劉秉均二人、從前曾屢有搗把行爲月之二十四日午後一時許、該二人又乘三利瀛軍行、一五八號之瀛車、向日驛運輸大宗洋現計一萬一千五百元、乃行至三經路北口、被什字街十二點至三點之守望警士席治安偵出、當即補獲、送由商埠三分局懲治云、

北華商店開幕

本城中街北華商店、建築樓房、早已竣工、惟因各種貨物佈置未畢、乃擇於本日(二十七)舉行開幕、該商店自運德國各種呢絨、嵩做男女時式洋服、並備各種化粧品、以應購者之需要、且自開幕日起減價九扣二十一日云、

電火△△焚斃學徒

小南門外、西順城街路南、天泉成估衣舖、二十五日晚七時許、電燈綫走電、常將吳姓學徒焚斃、並波及鄰佑三家亦有漏電危險、幸經小南關轉電處聞訊、派員馳往將電綫修整未致釀巨患云、

衆樂舞台節前開演

小西關電車路第一商場內衆樂舞台、於前年歇業後、改爲眞光電影院、該院去歲將院址遷移、該處遂即荒閑、刻有劉相閣者、擬於中秋節前將舞台復活、現正修飾內部、並派人四出邀角云、

婚騙◎◎◎ 和平了結了結耶

小南門外、東順城街大興刀舖執事張世興、爲子娶妻、發生婚騙鳴警送辦、已誌本報、茲聞該案送到公安局後、經提訊趙女則否認尋隙爭吵、願隨張繼棠安度、而張繼棠亦願領回、介紹人丁立芝亦稱不再加其中作假、遂各具結、于廿五日晚四時放回、但歸家後即又吵鬧、恐難達到美滿結果云、○

贛匪竄擾景鎮峽江

國李韶九兩股、方匪自在湖口於本月八日侵入浮梁景德鎭、刻仍押在南昌市公安局、解赴興向浮梁包抄、斷其歸老巢、李股由吉水竄至峽江、都昌被閩私特務團收警備第二大肆刦掠、騷擾不堪、查該鎭高等法院懲辦、曾幾何時、又丁鎭之路、以冀一鼓蕩平、該攻陷峽城、

安東

改善漁業先聲

本埠漁業保護局局長王靜一、蒞任經年、整頓漁業、不遺餘力、最近鑒及漁業前途急待改善、以策進行、爰於三日前、召集各區董、齊集總局會議、由王局長主席、提出改善漁業之議案付諸公論、經全體區董、一致通過、擇要施行、此後漁業前途、定有一番革新氣象云、

日領事習華語

本埠附屬地日本領事館、新任米澤領事、業已接收清楚、鑒於安東華洋互市、外交案件激增、每因語言不通、阻礙交涉、米澤領事、爰擬學習華語、現經人介紹、延聘鐵路警察局成科員担任教席、該科員業已應聘、每星期赴領事館、教授華語三小時云、

王局長定期出洋

本埠常關局局長、王星橋、少年精明、係北平稅務專門學校、高才生也、現經國民政府財政部、揀派王局長、赴歐考察稅務、以資藉鑑、王局長奉委後、已束裝待發矣、將來王局長歸國後、對於全國之稅務定有一番面新云、

鴨綠江上游地方積雪二寸

鴨綠江上流早雪成冬、于二十二日在前川附近降雨多量、是夜六德山一帶由雨化雪、積地二寸、厚昌地方、自十日許結霜、佳山嶺于廿二日積雪二寸、以上是朝鮮中江、厚昌、前川各地日側保安課之報告、由是以觀、鴨江上流地方一帶似于廿一、二日多量一律下雪云、

賽馬會收入

安東秋季賽馬、自開會第一日至第四日(廿四日)間、馬券收入、計六萬零二百八十二元、(日金)即第一日一萬一千六百廿五元、第二日一萬三千七百三十七元、第三日一萬五千九百八十七元、第四日一萬八千九百三十三元、再以所餘第五第六兩日間合計、可收十萬元云、安

遼中

周分隊長升任局長

遼中公安第九分隊長周金山、精明幹練、前爲上峯所嘉許、公安局鄧局長、因該周分隊長作事勤謹、功績卓著、特提升滿都戶第六區分局長、以資鼓勵、六區于分局長調充第五區分局長、周君奉委後、已於月之十四日前往滿都戶視事云、

營口

稅關徵費新率

山海關稅務司(營口牛莊關稅關長)奉總務司命令、將現行稅關、諸費料、決定自十月七日照新率一律提高等旨、已經布告、查改正徵費率最低者節錄如下、

△船舶汽鍋及機械檢查費、登簿噸數五十噸以下者、三十兩(海關兩)

△記錄費證明書簽印費二兩、抗議書類五兩、文書複寫費五兩、繼續抗議書費十兩、

△領事代理費船舶入港費五兩、又出口費五兩、船舶書類證明費二兩、港外裝卸工費每日十兩

△保稅貨物倉庫費特許書發行費五十兩、每年特許書換寫費十兩、樣本拔取檢查許可書費十兩、管理費每日派海關員每一人十兩、又每月三百兩、此外△保稅煤油槽及倉庫費△旅客裝卸費△船舶旅客測定費△船舶裝載量測定費等特殘從略、

監工員辭差就學

營口市政籌備處、監工員崔閒彥、刻爲造就學問起見、已於昨二十四日、前往哈爾濱法政大學肄業、該員立志洵稱不凡云、

二等娼窰無形取銷

營市大平康里、除北街二等娼窰舊有三家、保持原狀外、南街兩街內、共剩三家、其餘八九家均行改作民房、興工建築、並將東首兩街堵塞、娼窰多半無形取銷云、

三江會館小學招生

營埠三江會館、私立培善小學、刻以學額不足、續招五六年級插班生若干名、隨到隨考限於十月一日截止云、

日人研究爐銀熱出版小冊子

日人研究中國金融經濟甚熱心、如營口爐銀一節、視察人員來營、頗爲注意、本埠日側商業會議所有鑑於此、頃爲便視察人員之研究、特編『過爐銀及營口金融』之小冊、現已出版云、

廳令查報旗地房產

營口縣政府、奉財政廳通令查前清旗地房產、多有隱匿未報、准由鄰近居民檢舉、酌給奬金、其自己遺漏、准赴縣政府呈報、否則查出懲罰不貸、該府奉到此項明令、除派員檢查外、並佈告人民一體週知、查報具覆云、

縣教育會改委員制

營口縣教育會、前奉教育廳通令、查各縣教育會、多係舊章、宜改用委員制、該會奉令後、聞已改用新制云、

柳河

水災賑欵滙省

柳河縣政府奉民政廳電令、爲籌集遼西七縣水災賑欵、以資救濟、王硯岑縣長、當於八月二十五日召集各機關各法團又地方士紳、開水災急賑會、由公衆推舉王縣長爲委員長、稅捐局長蕭霽春、縣農會長江占鰲、爲副委員長、水利局長趙宗蘭爲文書股主任、電話局長劉如川爲宣傳股主任、財政局長張慶雲爲會計股主任、其餘二十餘人、均爲委員、幷擬由委員會全體、及各區公安分局長、各鎮農商會長各村長、統爲發起人、復公舉熟悉地方情形、平素熱心公益、且長於詞令之江占鰲等七人、爲各區勸賑委員、刷印捐啓多份、交由該委員等携赴四鄉、竭力勸募、幷訓令佈告商民、一體週知、更由縣城各官長法團士紳等、醵得賑欵大洋二萬五千元、電滙到省、辦理之速、可見一斑、縣長倡之於前、衆人繼之於後、仁漿義粟、源源轉輸、我柳可謂獨具慈心云、

遼陽

改革政治大綱

遼陽縣府奉省令、爲改革地方政治計擬定積極進行大綱(一)整頓境內稅務(二)改革縣政(三)發展實業、(四)提倡國貨挽回利權、(五)開採煤礦云、

僱解八月違警罰金

遼陽縣府奉省令、以各縣違警罰欵按月解繳、現屆九月終而八月份違警罰金、各縣均未呈解、殊屬玩忽、特令各縣限本月底將八月份違警罰金一律解繳勿得再延云、

委分局長

遼陽公安第十分局長出缺、職關重要、未便虛懸、經庚局長調委十一區金分局長接充、遺一缺、委李品楨接充、該員奉委後於日昨分別到差視事云、

處罰嫌疑犯

遼陽一分局前獲送嫌疑犯趙子鳳一名、詳情已誌前報、現經縣府審訊、供同前情、當處罰該犯習藝一年云、

金州

騎脚踏車不愼種人

金川海貓屯會務所從信夫某、(外號氣死狗)於一日往廿井村送信、行經該村中街、適有某少年(名未詳)騎脚踏車馳過將該車夫撞倒、幸未受傷、兩造大起口角、經魯仲連從中調停始行瓦解、聞後騎脚踏車者可不愼歟、

台安

籌設粥廠續誌

台安縣長閔瑞市、前因請晉省、所遺賑務、經縣署黃科長、及急賑會副會長傅含章、招集各委員、討論設立粥廠等情、已誌前報、玆該會於本月二十號、招集賑會各委員、在縣署復行討論、急賑辦法結果全縣設立粥廠十三處每處舉管理員三人應務文牘各一人、管理員義務職應務文牘、畧給薪、凡吃粥者、均先發給粥證、施粥之期、約在本月底、因省發之賑糧、七百石、由遼中轉購、已舉農務會長程顯榮、電話局長王子敬二人、赴遼中領取、並通令各區公安局、向每村捐抽大車五輛、以便赴遼中拉此賑糧、又派下永赴營口買粥鍋三十六口、及賑救災藥料、其他各委員、亦均分投各粥廠處、先爲籌備、以便賑糧到縣、即行開放云、

關隊長受賄被押

台安縣公安局、砲兵隊長、關榮華、自任職以來、有勢無恐、竟以鏟匪爲名、實行其強暴、受賄主義、現已經公安局長富岐山、查出該隊長、在鄉間受賄大洋一千餘元、並對于農民、有用非刑拷打情事、其毒惡手段、甚於胡匪、該隊長又常作歌曰天下第一團、人人欠吾錢、非用嚴刑打、不能給吾錢、該隊長種種不法、已被富局長、查有確證、於本月十九日、將該隊長調回、嚴押局內並呈請警處法辦云、

公學堂長會議事項

關東廳於二十五日、特在西崗子公學堂內、開州內公學堂長會議、徵求個人意見、以爲改善基礎、各堂長皆列席、所提事項如左、古野主事提出、夏季練習帳、擬共同印刷之件、板橋土公堂長提出、關後公學堂與小學校之聯絡、及兒童之交歡等情之件、中由堂長提出中國人教員之中國文、學力增進之適當方法、以上條件、經當局考慮後、均可容納施行云、

大連

臨時賽馬廿七日開會

大連競馬俱樂部、秋季臨時賽馬大會、已接當局認可指令決定自廿七日起開會、會期計六日間、分兩期實施再該俱樂部擬于本屆賽馬開始懸奬賽爲之呈請中竟不爲所允云、

歐洲豆市趨跌 大豆運費含弱

速向歐洲大豆運賞、前者近期貨每噸爲十八、九志、最近因歐洲穀類市價低落、因之運費亦含弱勢、自季節關係觀之、例年九月至十月期間、爲一年中青黃不接之時代、入十一月新貨訂妥、始呈好轉、惟本年前途不能見定、完全呈混沌狀態、歐洲穀價、依然持續低價、大豆運費自然受此影響、如前述前途樂觀的豫想、十二月貨每噸運費爲二十二三志云、

食肉量 每人每年平均廿二斤餘

大連市民、一年間所吃之牛肉、究竟一共多少、據市管屠場最近調查、就牛猪肉言之、市民一年消費數牛計八千三百餘頭、猪三萬六千餘頭、又以量目表示、共九萬三千貫(一貫約六斤四兩)即五十八萬一千餘萬斤、以大連人口除之、每人一年吃牛猪肉量三貫六百匁、合二十二斤八兩、

蘇家屯

唐局長應召晉省

蘇家屯公安第四分局長唐允躬、日昨接得總局公文、謂夏防已過、冬防將屆、定於本月二十五日開冬防會議、各分局務須參於到會、唐分局長接電後、於昨二十三日乘上午十一點鐘零七分南滿客車、應召晉省云、

組織華商會

蘇家屯附屬地內、中國商戶不下四五十家、事務繁多、尚無華商會之設立、中國商民對於當地行政、殊感不便、今由附屬地內商號德發合經理汪錫九、西海泐經理楊茂棠、大東號經理崔子敬、永聚豐經理王佐泉等各商首領協議、擬組設一華商會、以司中國商家之政務、定於二十四日、招集各商戶開會、討論進行云、

徵文 滿鉄社員會懸奬

滿鐵社員會、爲謀社員之向上發展計、發行雜誌『協和』、已有年所、此次決定懸獎徵文題爲對于滿鐵現居不況狀態之局部的打開策及對于仙石總裁公開翰『領之兩項論文、至獎金五百元(金票)歡迎一般社員之投稿云、

各警署擬宣傳防火

天氣漸寒、各住戶不久均置火爐取煖、倘設置時、偶不注意、最易發生火警、各警署鑑於每年冬季火警頻仍、近擬先事宣傳防火、喚起居民之注意、並一方取締裝置煙囪之是否適宜、從事家喻戶曉、免致意外發生並稱于各該院放映防火之警語、俾使人人知戒、小心防備云、

本溪

糧價大落

本溪近日以來、新糧上市、各種糧價大落、秋米由一元九角、落至一元四角、小米由三元七八落至二元二三角、其餘各色糧石、均大落價、一般小民者、無不喜形於色云、

城廠

局員被控

城廠電話局局員、張殿利、被人在電話總局控告、家設賭局、漁利生活、商人說電話、供給食物、時間延長、否者時間減半、仰公安分局長、毛羽豐查覆、毛局長招集村長、張振東、商號福興奎等、查張殿利、素日是否設賭漁利、供給食品村長等出具切結、局員並無此事、呈覆電話總局、該局如何辦法容訪再誌、

吉林

選手預賽結果 赴聯合運動會須知

▲東北聯合運動會、吉林中等學校選手預賽會、於廿三四兩日、在省立民衆教育館公衆運動場、舉行選手預賽、按前報所定運動標準選拔結果、用徑賽男女選手、除不及格者外、共得一百一十五人、委員會將及格選手、列單於二十五日函送教育廳、令知各校但用徑賽、每項各送四名按運動項目可送八十名、王廳長擬派于化龍督學或民衆教育館胡館長於十月九日護送赴遼、

▲吉林教育廳、頃接遼寧東北聯合運動會函告東北選手赴會須知七項(一)會期十月十一二兩日、(二)會場、在瀋陽市北陵體育場、(三)選手住址、(一)男選手住東北大學理工及教育學院教室、(二)女選手住東北大學文法學院教室(三)瀋陽市選手各住本校、(四)各宿室由各選手多帶被褥以資保溫、(五)各宿室均係新建務請注意愛護、如有損壞者、即應須賠償、(六)盥漱用具、概由自帶、(七)住室內決對禁止煙火飲酒、(八)須遵守東北大時通知一切規則、(九)東北大學各教室、借住時期、由十月九日午後四時起、至十三日早八時止、(四)選手飲饌(一)由東北大學學員代辦、(二)每日三餐(三)每人飯費由九日晚起至十二日晚止共現洋三元五角(下略)領隊人員食宿與選手同、(五)行旅、(一)鐵路往復車票一律半價(二)十月九日下午一時起至十日下午六時止、本會派妥人在瀋陽車站、瀋海車站、南滿車站三處歡迎(三)由各車站至東北大學、由會派人引導、惟車費由各該團體自備、(六)報到(一)在遼寧西華門內省教育會內本會委員會、(二)時間、自十月九日早八時起至十日晚五時止、(三)附則、(一)凡與會人員對於評判如有質問時須注意下列事項(一)須用當面質問(二)須先交質問費五元、

滿鐵批訂枕木

滿鐵會社、來年度所需枕木之批訂單、日前寄到本地滿鐵公所、所需數量、計一種三十五萬根、二種一級八萬七千根、二種二級四十四萬八千根、指定納入者、計有國際南昌滿鮮製材高士石光大吉等七家、各當業者、即日會合協議、決定一定單價、規定分擔數量等事項云、

公安局調查自行車

吉省會公安局劉國銓局長、任事以來、諸事大加整頓、不遺餘力、前查省會自行車、常當罹禍、爲防範起見、特令行各分局、將管內官商所乘之自行車、詳細調查報局、註明車數車主姓名職業門牌號數等項、聞各分局、業已查竣、陸續報局、以備考核云、

騎兵連剿匪捷音

吉省三十四團騎兵連、日前該連長帶兵下鄉剿匪、將夥匪擊散、大獲全勝、斃匪三名、一係東江好、一係李姓、一名姓未詳、並打下人票二名、日昨該連長由吉海路、將匪首人票等、一併解省、足見該連長兵士、善於剿捕云、

錦縣

省令禁帶銅元

錦縣府頃奉省府令開、飭嚴密查禁攜帶舊式銅元、無論本外省所鑄、及是否轉售改造、數目在五百枚以上者、悉數沒收、如數在五千枚以上者、除沒收外、並將人犯後送訊辦、各縣長奉此、除令公安局嚴查外、並佈告民衆週知云、

新糧上市

時屆中秋、禾稼愁熟、早收者業已打下、城外糧市、價格均疲、計紅糧一圓七、(斗價下同)糜子一圓九、穀子一元五角有奇、惟元豆則三元二角缺貨價較爲昂云、

增派醫士救災民

錦縣組織醫生團、分駐災區、就近醫療民病等情、已早登報端、玆據醫學研究會傳稱、災民患病術殊多、原有醫士、既不敷分配施治、而藥料亦不足應用、除一方廣爲捐募藥料外、又添委金煥然白樂三王榮久三醫士、立赴八區常川駐診云

調查房產權

錦縣公安一區一分局、因奉棠局長、近奉縣府令、調查市內房產權、爲公有私有、因派公安隊多名、分組沿街按戶查詢、其城外則歸各分所分頭調查、一俟查竣彙總、再呈局轉云、

五湖嘴

汽車開駛

瓦房店利普汽車公司、開駛各路汽車、頗蒙各界贊許、惟開往五湖嘴一線、因夏令霪雨連綿、道路泥濘、不良於行、停止三月餘、現屆秋節道路平復、已於昨日開始行駛、直達五胡嘴子乘、客頗形踴躍云、

鐵嶺

上丁祀孔

本月廿四日爲秋季上丁祀孔之晨廿三日鐵嶺教育局通知各學校各機械及士紳、廿四日早五時與祭、各校學生亦須於早七時由職教員率領行祭聖禮云、

四平街

四洮票車出軌

四洮鐵路、廿二日午後六時、由洮南開往四平街第三次票車、二十三日午前一時開至臥虎屯站、車頭突然出軌、第二車係洮昂路聯絡貨車、車內滿裝玻璃、完全損壞、第三四五車全係乘客、車亦歪於路外、幸旅客毫未受傷云、

砲鋪失火

鐵邑北門外興泰砲舖、於廿二日上午十時、歷藥失愼、火藥爆發、房瓦橫飛、幸未傷人、後經消防隊赶到、始行撲滅、聞該砲鋪損失頗大云、

三林站

局長易委

遼源公安第六分局長、許樹森因事調局另委、遺缺由第三分局長牟廣勝調充、查牟君久歷仕界、此番調任、必有一番整頓云、

鳳城

團長晉省

陸軍第一團長姜曉風、日前由鳳赴安、辦理公務、繼又以事須晉省謁見當局、乃搭車晉省去訖云、

令用絞刑

東北政務委員會議定所有死刑一律用絞、現在省城業已實行聞本邑已奉訓令、犯人死刑、限自接到訓令後起用絞刑云、

歐亞連運協議結果

歐亞連絡貨物會議結果、決定東鐵西伯利綫低減運費、俄德運大豆協定、聞已成立、維爲之達成、非有大減運費不可、抗與水路運歐、亦意料中事、一部方面觀測此事、殊乏實現成分云、

開原

縣長歸來

開原縣長李怡忱前因赴遼辦事、曾向上憲請准短假、府內職責、委第一科科長牛希伯代理、李縣長現已事畢、未便在省滯留、遂於二十三日午後五時許、乘南滿北行列車抵站、乘開豐汽車回縣、照常視事云、

秋丁祀孔

本月二十四號、八月初三日也、爲孔子祀典、是日早五時許、縣長李怡忱帶同尹局長科長等赴孔廟致祭、教育局局長及各級學校校長帶各校學生排立廟內李縣長拈香叩拜、各員生等均行敬禮、祭畢而散、各校亦循例放假云、

查災員下鄉

財政廳調查水災委員白廣純奉令赴各縣調查水災、以便核免課賦、該員因開境遼河套一帶、所受水災如何、須親往勘查、於廿一日往六家子、桑墩子三台子、前後施家堡等處、攷查災情、即行回省報告矣、

禁佔民地

縣府奉國民政府令凡各機關不得假藉建築宿舍名義、佔用民房產地、仰令遵照、縣府奉令後、遂即佈告週知云、

哈爾濱

飛機勦匪計劃

吉原東南飛機通過哈埠以來、本埠官民航空熱頓高、皆以爲哈埠成爲歐亞航空要驛之日、當不在遠、建設大飛行場、組織航空委員會等聲浪、高唱入雲、當局爲之達成種種準備、不遺餘力、一面軍部方面、企圖飛機勦匪計畫、擬將東鐵護路軍編成飛行隊之具案、提出於張司令長官、

初雪

二十三日東鐵綏芬河連互樹道河一帶初次降雪、氣溫至零下二度、

公安局秋季檢閱

公安局長、以自夏防以來、均以全力防盜緝匪、對於行政之辦理、及應有之設施、雖無廢弛、不免稍忽、當玆青幃已倒、地面安靜之時、該局長爲整頓起見、舉行秋季檢閱、凡官警攷核勤務支配、以及處理案件之情形、詳加檢查、並明定懲奬、以昭儆勸云、

遼源

女講演團來遼講演

遼源道德分會會長馬駿卿、現由通遼道德會、聘請女子講演團一行五人、于廿二號、由通到遼、擬于明日在道德會開講、屆時聽講者諒必踴躍、至講何項、俟訪再誌、

槍斃盜犯

遼源公安隊牽獲之盜犯奚廣生、交由清鄉局訊辦、經縣清鄉局一再審問、該犯直認爲匪等情不諱、已經呈報省政府核辦在案、玆于月之廿三號、奉到省令當將該犯奚廣生、由監獄提出驗明正身綁縛由軍警商團等隊、押赴行刑場槍斃示衆以寒匪胆云、

槍斃盜犯

西豐縣政府長馮子安、奉清鄉總局電令、該縣公安第六分局長周哲夫前經拿獲強搶部家店匪首侯華山、案內正盜魏和盛、年二十一歲判處死刑、業經核准、着即槍斃示衆、等因馮縣長奉令、遂於月之二十三日早八鐘、監提該犯、驗明正身綁赴刑場、執行槍斃、以寒匪胆而快人心云、

西豐

馮縣長奉令祀孔

西豐縣政府縣長馮子安、以本月廿四日、爲秋丁祀孔之期、先期通知各機關於是日午前八鐘、齊集文廟、馮縣長率稅捐局長富惠宜、公安局長王鵬閣、教育局長高季冲、會長馮斐臧、分庭監督任廷謨、徐國、等若干、及師高小學生、均行莅止以牛羊豕各一爲祀品、行禮如儀、鼓號齊鳴、洵極盛典云、

岫巖

滙到津貼

遼寧張學良司令長官、爲鼓勵岫縣晉假教員講習計、特由自己籌措教育基金利息項下、撥滙現大洋一千零廿元、作爲津貼伙食每名講員給三元作爲津車馬費用、夏教育局長拜領之餘、即飭所屬教員前來照取、各員以既得所學又得津貼、利益衆至感激不置云、

東豐

王團長由省來東

東北騎兵第一團團長王翰忱、前曾因公晉省、現已公竣、於月之二十日晚九句鐘乘瀋海車來東本縣公安宋局長及駐防第一團第一連連長王冠英、齊集車站迎迓、王團長稍事寒暄、即行入城下榻於天泰當、俟校閱駐防軍隊後、三五日內即返西豐團部云、

西安

教育局設閱報處

西安縣教育局長兼民衆教育委員會主席王晉之、以訓政時期、民衆知識急待啓廸、近特令民衆教育委員趙玉和、組設民衆閱報處、其地址指定在、通俗教育講演所及圖書館內附設云、

農礦廳分發商標

西安縣政府、奉遼寧省農礦廳令開、奉國民政府工商部訓令、爲提倡國貨使人民認識國貨起見、令本部商標局、將核准註冊之商標、以每六個月爲一期、每期彙刊二萬冊、俾使分發各省市縣政府、暨各工商團體以資參考等因齊縣長奉到新令、聞將頒到之商標、已分發各處云、

北鎭

祀孔誌盛

北鎭縣長張績忱、照例於古曆丁祀日率各機關首領及縣域各校職教員等、齊集聖廟、致祭、軍樂聲、鞭炮聲聲震滿城、頗極一時之盛云、

禁糧出境

北鎭縣奉省府令開、東省農作之收穫、雖屬甚佳、但此次被災、不下二十餘縣、禾稼全形被水淹、秋收無望、現值各縣新糧登場、誠恐奸商圖利、私運大宗糧石、出境售與外人關係民生、至爲重要、特通令各縣、嚴禁運糧出境、並禁奸商操縱、高抬糧價、以重民食云、

綏中

駐防軍準備開拔

駐綏中東北陸軍第四旅八十一團、朱鴻勳團長以現値軍事緊急、該旅行將出動、特令各營速整東行裝、聽命開拔、故駐本城第二營、暨駐東關站之第一營、駐前衛之第三營、均行點頓一切軍需用品、極形忙碌聞不日即將開拔云、

賓縣

任隊長溺職撤差

賓縣駐防第七區保衛第四隊隊長任齊政、因防所爲東腰營、屯羅貨舖被搶、十三戶屯匪劫腳車、並槍殺事主孫財、邢總隊長、以長途電話令伊急速追擊、孰料該隊長回家去了、再問僱員亦未在營、該隊長擅離職守、已奉縣令撤差、所遺隊長缺、令委孫鳳山暫行代理、業於十日前往接事云、

洮南

注重路政

洮南申宗源縣長與公安局張桐岡局長、任差以來、對於路政、特別注重、本邑街市、與修馬路、如用石子、兩旁陽溝修砌時、兩長官均克親臨查勘、俾免徒耗鉅欵、現已大工告竣、往返行人、莫不口碑載道、可見兩長官之注重路政、整頓有方云、

富團附得奬

遼寧陸軍騎兵第四團少校團附富子衡、任差以來、對於教育與交際、均稱優上、于參謀旅行戰術、作業成績、經軍令廳考核、列入第四名、得三等奬章、如富團附少年英俊、久爲上峯所嘉許、洵屬軍界中不可多得者云、

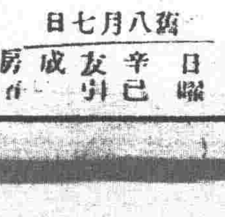

陽九月二十八日 舊八月七日

日曜 辛巳 友引 成 房

▲一白之人諸事順利進行之日但愼飲食西癸辛吉▲二黑之人有作事致誤苦勞之虞戒被人引誘北丁艮吉▲三碧之人運勢盛大之日但戒輕妄坤申癸吉▲四綠之人宜愼投機事恐招致命的失敗坤癸甲吉▲五黃之人吉運動輒外逸之日北艮西吉▲六白之人如不謹愼陣容漸業將招大敗庚南癸吉▲七赤之人欲害行敗衍不如任其自然去向爲愈甲南癸吉▲八白之人直情[illegible]行而將擔不料之際[illegible]東西艮吉▲九紫之人察四境情勢愼重而進可成吉日丁辛申吉

胃口的恢復法

倆說倆胃口不好・我聽見汪家表姊說：他病後也是胃口不好・什麼東西都吃不下去，後來食物中加了「味の素」，頓時食慾增加・所以我今天也去買了一瓶來，包倆胃口可以恢復原狀咧！

註冊商標

調味精粉

味の素

(味之素)

C—109

CA-297

說花柳病之原因

速治之妙法
以及其聖藥

花柳之病人皆畏懼而厭惡之 然此患乃在逍遙快樂之境 而得之者 其毒也人人明知而故犯 雖有教育法不能阻之 雖有巡警力不能制之 其情念一起自己也不能禁 情念之勢頗强 不可不爲之謹愼 倘有不幸而遭花柳之毒 亦須力求治理驅逐其毒根之方法 不然小則傷及其身 大則難得子息豈不是爲人在世之最恨事乎 特是世間雖有靈丹妙劑也世不恐能除去其毒 毒根不去其毒無論何時必發 倘於未發之前 雖有名醫也不能診定其毒聚於何處 如患白濁之病時有止而復發 其他之花柳症 乃隱入骨髓故不易發 發時甚苦 或得妙藥暫時得治也恐其爲再發 予今將其受了花柳毒病之情形 細述於下 一是白濁如不治之必然流之不止 其最甚者 乃是見血點混在其中 然後成赤濁即血淋也 其他花柳毒病 雖已受染其毒而不即發或先見脫落毛髮 或失聲音或患咽喉或生痔瘡 或見身体困倦或失去記憶力 以致座立不安 雖亦細小之事 而無耐久力時見頭重眼朦之苦 飲食無味自己也不知其妙也 今幸有德國醫學博士哈郎氏於學理上與實驗力求花柳毒之原因 指定醫家最爲尊重 能驅逐其毒根之藥配合爲丸 以供愛遊諸君採買 該丸名之曰**哈郎滴血丸** 按哈郎氏當說出花柳病毒之原因之時實爲醫動醫學界上之偉人也 此**哈郎滴血丸**專除花柳之毒無論男女均可服用 輕患者服十天 重患者連服四十天 毒根立即退去永不復發 而然服此丸藥之時務宜時時更換衣服 以溫水力洗其患處 外則求潔其身內則連服此丸 自然安枕無憂 豈不是最妙無二乎 凡愛遊諸君 請勿等閑視之 放心早購**哈郎滴血丸** 不獨可保身體無患其一家亦必慶幸矣如患激烈之白濁者服用**哈郎滴血丸**之時 尚併用**哈郎淋濁丸**其効更妙若是併爲服用則于飯前一點鐘乃服**哈郎滴血丸**又于飯後一點鐘再服**哈郎淋濁丸**立見非常之大功効也**哈郎淋濁丸**能立去汚淨其尿管同時止痛而其濃汁者也

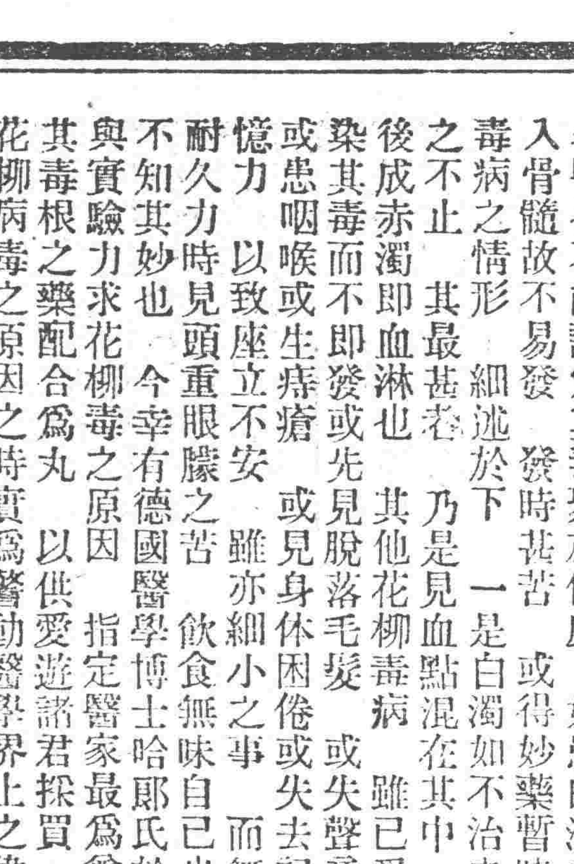

哈郎滴血丸 大瓶二元每六盒十一元小瓶一元二角每六盒六元五角 哈郎滴血丸及哈郎淋濁丸各埠大藥房均有代售就近採買爲幸

哈郎淋濁丸 大瓶二元 中瓶一元二角 小瓶六角 試用瓶三角

總批發處 大連市山縣通九十一 順和公司大藥房

大成大藥房

恐怖 恐怖

體內之赤賊兒童蛔蟲病

大凡兒童無格別原因。而忽生頭痛、發熱、瀉痢、腹痛等病時。十分之九即斷定其爲蛔蟲作梗所致亦無不可。蛔蟲之蔓延家庭間。由此就可概知也。既阻止身体之生長。又障害智能之發育。實百病之源泉。体內之赤賊。亦即長大成人之最難關。故必需購服最新發明的世界靈藥。滅痡寧。以除兒童体內赤賊的蛔蟲病。而造成健全的小國民。再若服本劑則不唯藥到虫即除。奏効靈如神而且容易服用。即小兒亦歡喜服食也。如要詳細說明書。函索即寄矣。

驅除蛔蟲最新靈藥

滅痡寧

藥片 吉利糖

請將此券剪下與郵票伍分擲來當奉寄樣品一瓶

特別優待券

茲將此券及郵票伍分由郵寄上祈將貴店出品之驅除蛔蟲特効靈藥滅痡寧三片壹瓶者(五片壹瓶者日金二角)擲來一瓶爲感此致

大連市浪速町一四七
藤澤商店大連出張所啓

「住址」

「姓名」

(但期限至九月底截止)

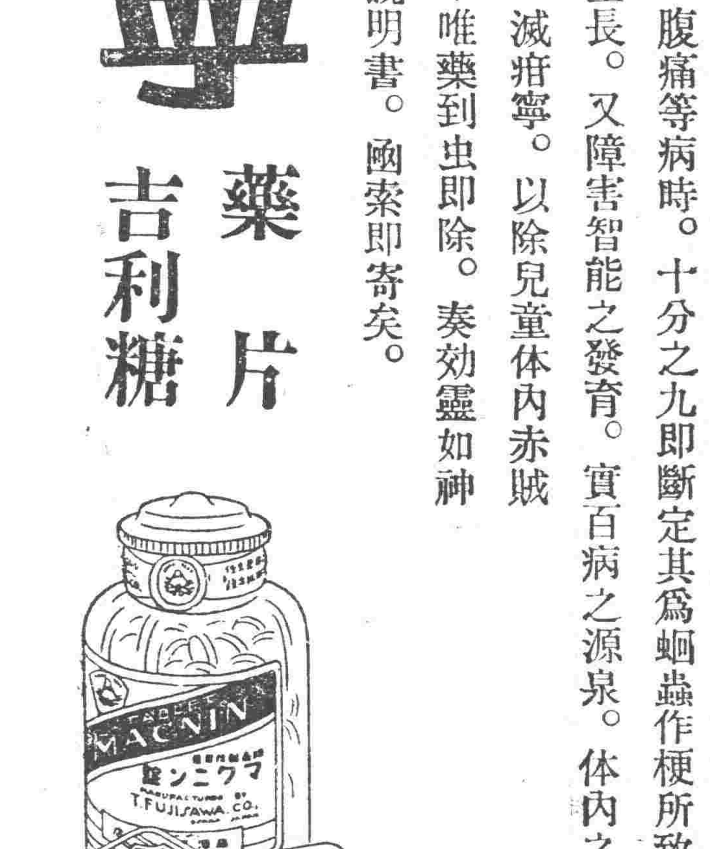

東省各地有名大藥房出售

總經理處 大連 日本賣藥會社

總發行所 大阪 藤澤友吉商店製藥廠

大連支店 大連市浪速町一四七

CM—30

神皋雜俎
歡迎投稿

小說

失眠的秋夜
（樂秀岩）

秋意蕭索的靜夜。一陣雁聲如泣如訴的哀鳴。纖微而輕柔的秋雨。淋到玻璃窗子上。沙沙作響。

同時有幾個臨終的蚊子。繞着電燈在呻吟着飛。更有那死不了的蠅子。也嗡嗡地叫着。着實討厭得很！大概是因爲牠們貪婪成性。多吃了𦚢物漲的肚子痛。所以哼哼着飛叫罷？

在這一間斗室裡。獨臥孤榻上欲眠不得的我。翻來覆去。七上八下。被牠們鬧得。我早已睡神遠遊九霄退避三舍去了！於是乎腦海思潮竟如電光流轆般！一幕幕地映着…遂不禁的自己問道我爲甚麼被人監視看押？爲甚麼不許我自由？以前和我最近的親戚。很要好的朋友。爲甚麼都棄絕我。疏遠我。非論奚落我。甚或下井投石的讒言陷害我……等等這都是甚麼緣故呢！眞令人百索不解……再有最大的致命傷一如：『儂的心志誓死不貳』……的誓言。音猶在耳。而實跡變爲互餅。聽說發誓的人她現已經琵琶別抱。別有所戀。并且是結婚了！回想所有過去的一切。一切……都成了泡影！唉！這樣灰色的社會。萬惡的人情。怎不叫我傷心痛哭！現在我是悲觀了！消極了！覺得這『社會人情』歸終是酸辛的！多懇一天。不過多感受一天的痛苦那末怎樣呢？喂！有了！有了！自殺罷倘覺爽快一些！好！就是這樣辦…又一轉念。慢着！慢着！自殺是懦夫的行爲。弱者的短見。俗語說的好。『不如意事常八九』凡事須逆來順受。當忍耐些。更要明白人事窮通。都是定數的關係。否極泰來。無非是天演的公例。若我現在的處境。也不過是受厄運的支配罷了！比仿『演戲的遺響』。他雖能把太陽遮住。但是不能永遠的遮着。終須有散去的時候。況且我尚負有重大的使命。無論環境如何。我決不肯作那無價値的犧牲的！任憑前途多麼崎嶇。多麼荆棘。那怕宅刺破了我的脚。連痛了心。我也要忍着劇痛向前掙扎着進行。就是泰山當前。孟賁再世。也不能阻住我的去徑。屈撓我的志趣。這樣想去。頓覺精神暢快好多！眼前立刻發現一片曙光。同時并閃出一條平坦的大道。恍惚有快樂安慰之神。對我點頭含笑。在那手招呼着。朋友呵！不要悲沉了！要達觀些。趕快起來罷！努力奮鬥！

一九。九。二〇
作於吉林第一監獄

筆記

▲易經引義（陶明濬）

水洊至習坎君子以常德行習教事

正義曰。重險懸絕。其水不以險之懸絕。水亦相仍而至。故謂爲之習坎也。以人之便習於坎。從水之洊至。水不以險爲難也。君子當法此使習於坎。不以險難爲困。當守德行。而服其政教之事。若能習其教事。則可使習於險也。按天下之事。無往而非險也。措施之不得宜。則事之平夷者。亦化而爲險矣。惟君子則有道以處之。使險者化而爲夷。不平者化而爲平。此其所以爲君子也。險之一字。人未有不畏之者。畏之而不有法以處之。則必不免於危。必不可逃於險。則徒畏之也。亦何益哉。習者。狎而習之。如用兵者。一至險之事也。然在老於軍旅者觀之。不見有若何之可懼。非必其人胆之大。力之厚也。其經驗磨鍊。六經鍛鍊。不復知險之爲險也。日日習之。時時經歷之。有道以自處。有法以處危從容退敵。散好整以暇。非由矯揉造作。後來。乃時時狎習。日日研尋之所致也。兵事如此。萬事無所往而不如此。

國家之在險難。比之軍事一端。關係尤爲重要生民之所託。命。夫安得而不愼重。君子當陽九之厄。不徒作新亭之哭。楚囚之泣而已。必將有道以處此。其道爲何。則常德行。習教事是也。德行者。在君子之本身。已無德行。又何以教民。民之不教。國可安。得免於危乎。德行之事。非一日之正誠脩齊。即可永久爲有德有行之人也。必也爲之以常。恒久不已。日日如是。時時如是。無一息之或弛忘。久而久之。則德行未有不純全者。未有不合道者。先正於已。而後可以正於人。正於人而後可以由危而得安。由亡而得存也。一身合德。一身有行。國人險難。仍未已也。必使人民。一一受教。受教育之事。亦非一日所可幾。必令人民狎習於教。久之不覺其拘束而但見其有法可守。有義可循。教化大行。坎雖險。亦何傷乎。

教育

▲謝演蒼氏與遼寧教育（八）（慈態郎）

初任廳長

民國六年。各省始設教育廳。中央發表。謝氏任本省教育廳長。時地方之事。多由地方軍事領袖自主。謝氏以就職不便。辭而未就。民國八年本省開辦教育實業兩廳。謝氏由內務主任轉任廳長。正式就職。惟謝氏在教育任內。全省常年教育經費爲六十餘萬。已苦不足。及教廳成立。竟核減至四十餘萬。謝氏與王永江省長力爭。謂廳內公費多寡不拘。各校經費現已無可再減。若長此不進。莫若取消教廳。最後以教育經費增減。爲去留之爭。王省長始允叱之爲。（未完）

學術

▲王學概說（續）（任大謙）

陽明教人。雖有利根一門。似仍偏重其『四言教』謂利根之人。世不易遇。若不本此宗旨教人。則流弊孔多也。其說曰。

『已後與朋友講學。切不可失了我的宗旨。無善無惡。是心之體。有善有惡。是意之動。知善知惡是良知。爲善去惡。是格物。只依我這話頭隨人指點。自沒病痛。此原是徹上徹下功夫。利根之人。世亦難遇。本體功夫。一悟盡透。此顏子明道所不敢承當。豈可輕易望人。人有習心。不教他在良知上實用爲善去惡功夫。只去懸空想箇本體。一切事爲。俱不著實。不過養成一箇虛寂。此箇病痛。不是小小。不可不早說破』

十三 知行合一

『知行合一』之說。亦王學之特色。有至要之宗旨在。研究王學者。不容不注意及之。其言曰。

『此須識我立言宗旨今人學問。只因知行分作兩件。故直念發動。雖是不善。然卻未曾行。便不去禁止。我今說箇『知行合一』正要人曉得一念發動處。便即是行了。發動處有不善。就將這不善的念克倒了。須要徹根徹底。不使那一念不善。潛伏在胸中。此是我立言宗旨』

可見知行合一之說。於修養上有大關係。不可忽視。陽明以爲眞知。乃由於行。不行者決不能眞知也。其設例曰。

『…又如知痛。必已自痛了。方知痛。知寒。必已自寒了。知饑。必已自饑了……』（語錄一）

其意蓋謂自己未嘗痛過。只聽說痛。究竟如何痛法。不知也。自己未嘗饑寒過。只聽人說饑寒。究竟如何饑寒法。其實在滋味不知也。不恤口飲唇焦。而爲是說。盖以爲道亦如是。苟不身體力行。實地修證。而只憑文義口說。研究探討。則析辨愈精。去道愈遠。支離破碎。無所濟也。故其言曰。

『今人却將知行分作兩件去做。以爲必先知了。然後能行。我如今且去講習討論。做知的工夫。待知得眞了。方去做行的工夫。故遂終身不行。亦遂終身不知。此不是小病痛。其來亦非一日矣。某今說箇知行合一。正是對病的藥…』（語錄一）

王學所言種種。皆從本源立論。其知行合一之說。亦就知行之本體而言。知行是一。乃保實事。並非假爲是說。以苟一時之救也。陽明亦曰。

『又不是某鑿空杜撰。知行本體。原是如此』（語錄一）

『知行之體本來如是。非以意抑揚其間。姑爲是說。以苟一時之效者也』（答顧東橋書）（未完）

別錄

▲伊斯蘭教義概述（穆倖庵譯）

伊斯蘭教。即俗稱回教者是也。在衆人常識裏認定回教之稱爲正名。殊不知伊斯蘭教爲本稱也。吾不盡爲國人常識方面嘆。客歲九月中。鄙人曾在盛京時報登一『回教之規則禮儀』諒在洞悉之中。今依本教概儀。略爲陳述。或爲明公借鏡。祈爲原諒。 倖庵附言

率性曰道。修道曰教。道亘古而不變。教一日不可無。道足以證理。教足以正心。俾人群和睦中正義。安寧。互相裨益。功教豈淺鮮哉。慨自洪蒙初闢。渾渾噩噩。草木榛榛。鹿豕狉狉。人類日與遨遊不以爲異。迨名教興。聲禁化愚。善惡是非。漸能明確。所謂綱常不紊。禮法和平。斐然皆由宗教中出。而人與草木禽獸判然矣。教之形式雖異。旨趣則一。厥後漸演漸變。若儒家之重倫常。耶教之倡博愛。佛釋之主慈悲。本旨皆可嘉許。然降及後世。或理學發揮。而不談後世。或爲政治之利用。咸驅入厭世之歧途。而流弊滋多。我伊斯蘭教自古以還。偉大人物。炳耀史冊。近世以來。殊欠發揮。謹就我教雍大綱。加以整飭。庶幾教中外之不甚明了者。可作參攷。並教外人亦知吾教之宗旨正大矣。

（一）伊斯蘭教之本體

甲、教門之原根

何謂教門之原根乎。即我伊斯蘭教之基本精神。物質有形有體。而有腐敗之時。精神無形體。亘萬古而不泯。此宗教之所以久存也。玆就我教精神偉大而卓著者八端列後。

（一）認主獨一 我教爲進化之宗教。意旨最高。以眞主爲大能。創造萬物。無生無死。無始無終。即爲理想中綱維。教崇天人者。超越萬有。無大不包。故吾教認實世中惟眞主獨一。

（二）知主公道 眞主獨一其聽明正直。超乎一切。善惡休咎。裁判最公。萬有衆生若江河。而眞主實爲一大發源。支派雖多。出於一系。眞主脊顧。一視同仁。故吾教謂爲有無知。惟主公道。

（三）敬聖 蚩蚩者氓。昏然不省。歧路徘徊。莫知所歸。惟先覺者。方能覺後。眞主之意旨。惟先覺者能宣化而布揭之。拔乎俗。萃乎衆。故曰聖阿丹以降。聖人迭出。苦口婆心。焦思救世。若不禮敬。有乘情謂。我穆聖集衆之大成。斐然特立。化導尤廣。後至聖而無聖矣。故吾教認穆聖爲封印之聖。並稱之曰眞主欽差。

（四）敬以偶目 吾教認以偶目爲聖之替位者。其執行之權能。即爲聖之權能。敬以偶目。即爲敬主之意旨從聖之權能。

（五）修己勸人 德教被人。責乎廣衆。已雖悔悔。固屬可嘉。見他人尚走迷途。即應勸導使歸於正。人人如此。良心自可表現。

（六）止人爲惡 一已修身。當不爲惡。然見他人爲惡漠然弗顧。是縱惡也。故止人爲惡。其功最大。

（七）遠奸 若有不肖敗類。罔顧廉恥。蔑法所不能繩。縱恣以行其奸。此爲眞主震怒之人。自當遠之。

（八）近賢 賢者身心飭操。必有過人處。其樂人爲善。自不待言。常與親近。受惠良多。所謂入芝蘭之室與之俱化矣。（未完）

小說

嚴窟島伯爵（三八五）
法國大仲馬原作 儒丐穆辰公意譯

第三十七章

到底還是先由夫人發問道。伯爵、試看秋月當空、果物皆熟、這秋天是比春季覺得爽快吧、本來這幾句話也沒什麼稀奇、所以伯爵只答應了一聲是、因爲伯爵此時用心殊爲謹嚴、自然不能作浮泛之語、夫人又道、請看這已熟的葡萄、被月光照彩地下、使如一幅繪圖、伯爵道、誠如夫人之言、說着不覺低頭看了看那洩地的花影、夫人便於此時、順手摘下一乘滿露般的葡萄、向伯爵道、這些果物、固然不如伯爵在東方所賞食的果品、但是這種葡萄、也非凡種、乃是由阿基爾地方特意移來的、在法國已然無其匹了、凡是嘗過的、都是讚不絕口、伯爵請用幾粒、替我們品評品評、說着早把葡萄獻到伯爵面前、若在一般來賓、忽見主婦這樣的待遇、那眞是榮幸萬分了、何況主人珍秘的果品、僅不過在花房中保養一盆、如今由主婦親手摘下、請客品嘗、那有不急於領略異味的、萬沒有拒絕之理、可是伯爵把頭一抬、那月光照在他的臉上、只見他的顏色、差不多和那葡萄葉一般青了、這眞是一髮千鈞的試驗呢、伯爵自然不敢領受、因謝絕道、夫人、我向來不吃葡萄的、若在平日、伯爵雖然拒絕人家食物、也必設出委婉之詞、表示着許多嬌愛、如今呢、早已沒有飾詞的餘地了、夫人一見伯爵拒絕了、幾乎要哭出來、只得惋歎了一聲、因又摘下一枚香桃說、伯爵不吃葡萄、請食這枚香桃、伯爵道、一切水果、我都不吃、夫人見了、驚道、怎麼、這個也不用麼、音辭益發哀楚、此於不曾哭出來、待了一會、因又半恨半笑的向伯爵說、雖道伯爵當眞的不賞個臉兒麼、大約夫人心中之殷楚、已自不減於伯爵了、此時他二人已離了這所花房、向旁處去了、可是夫人手裡、兀自提着那枝葡萄、因又向伯爵問道、我聽說伯爵走了許多地方、又經了許多患難、是麼、伯爵道、是的、我經過了許多很悲慘的境遇、夫人道、那麼現在惟有幸福了、伯爵道、是的、但是沒人聽見我的歎聲、那里還有幸福、這是何等的傷心話、夫人道、那麼伯爵現在是一人生活、尚有夫人呢、（未完）

戲評

▲對於明月歌劇團之管見（四）（儒丐）

三、表演方面

歌劇的範圍。是很廣大的。並不是照明月團那樣簡單。各項角色。均應齊備。劇的取材。也不外乎歷史。社會。哀劇。悲劇等類。不過歌詞不能用西皮二黃。自然要重新泡製了。而也不必光用歌詞。不用話白。掃科打諢。在戲劇裡是不能少的。固然戲劇的種類很多。如同『拾金』一個人也能演唱。至於無言喜劇。無言悲劇。雖不用歌詞話白。但憑音樂表情。也能使人鑒貴悲喜。總而言之。戲劇的表演方法。表演工具。是不一而足的。惟獨到了營業問題。自然要精益求精。使觀衆滿意。總有存立價値。否則萬不能永久存在。

該團於表演上。似乎全部都是舞蹈。除了利用曲線。毫無戲劇的穿插。而獨唱的長歌。其歌詞也未免淫靡膚淺。妄估了許多時間。在一般觀衆。決其不能十分滿意的。至於減燈射光的方法。尤爲大背戲劇原則。固然有時於表演上。不能不利用暗光。可是不能場場如此。使觀衆如看電影一般。永久沈埋於黑影之中。是何等的不快呢。電影是不得已的方法。演戲何必如此。戲劇是光明東西。本應在紅氍毹上。當燭光下。大大方方的欣賞。纔能領受綜合表演之美。若只憑『一道電光。兩條大腿』這有歎意思呢。所以記者不能已於言。

對於明月歌劇團。我們應當極力替他宣傳。所以該團未開演以前。本報便自動的替他們吹噓。這也是新聞記者的義務。至於爲藝術而貢直詞。尤其是記者的天職了。至於批評於表演以後。那是記者一點有心忠厚。尚希加以原諒。（完）

衛生

▲關於外國社會衛生之供獻

余此次赴日本。專爲觀察日本各製藥工廠事項。對於我國社會上。無充分有趣之供獻。甚爲歉仄之至。雖然僅將在日本每日接觸眼簾之關於社會衛生事項。及我國社會上未能普通化者。一一畧述之。如有能藉茲改善者。或將有裨益於社會衛生之萬一也。

甲 洗澡

一 日本澡堂之設置。

約一二個町內。即約有一千人口左右之區內。必有澡堂一個。均是私立。

二。澡堂之內容及構造。

澡堂之內容。極形簡單。其入門處。有一人收款及收票。其外無他人。再有即爲燒火人。脫衣處有放衣架格及放衣草筐。每人用一格。或用一筐。浴池有川洋灰修的。有用磁磚修的。浴池之大。普通能容十餘人。池之形狀。爲四角形。但均高出平地約一尺許以免地上之水流入池內（浴池高出平地尺許是我國浴池第一應當改良之點）洗盆均是木製小筒。每人隨使用一個。此外概無設備。

三。洗澡習慣之規則。

每人入浴以前。必須將私處洗淨。然後方能入浴池內。在浴池內不准用石鹼。不准用手巾拭擦身體各部。出浴池外。方可用石鹼拭擦身體。但使用之木盆。往池內取水時。亦不准代進石鹼於池內。其身體上之石鹼。亦必須用水沖淨。方可入池。總而言之。池水無論洗若干人。而池水總須保持其原有之清潔。爲公共同一之心理。

四。洗澡人應代用品。

手巾石鹼臉盆總歸自帶。但有帶臉盆者可用澡堂設備之木盆。致於洗澡後之休息床。及侍候人等均無。

五。洗澡之習慣。

外國人之家中上級者每家均有浴室。勿論每日洗澡。其他自宅無浴室者。每日必須入公共澡堂洗澡。無論作何事業。凡晝間勞働作業之人。每到下午下班以後。均要洗澡。故公共澡堂。午前往往無事。每日下午三四點鐘。始開始營業。洗澡之人。聯絡不絕。男女皆同此習慣。但澡堂之設備。亦均是男女異室。

六。鄉間公共浴池之設備。

鄉間之人。多不能自備浴室。一鄉之中。必設有公共澡堂。其設備構造。均與前同。晝間耕種勤務每至入夜。亦必入浴。然後始能休息。（未完）

劇談

▲從富連成說到捧角（二）（紹苓）

郭戰。吉祥戲院大飛茶壺一事！妨得公共的安寧！攪亂劇場的秩序！這是法律問題！責任者自有適當的處理？似乎要筆談劇的太平民！沒有干涉的可能性！不過說到捧角和評劇的上邊？確有不忍緘默的地方！我們知道一切的學說成事實。非經幾度的批評？不能有改善的機會！那末評。劇的意義。是要本着公正的立論而促演劇者之反省！賞言之。評劇者。就是監督。指導演角的看護者！至於現在的評劇者。除去一部份認識劇原理的人們。還能就事論事。因人論人！其餘的剛號的評劇者。只知感情用事！對於眞正的劇理。却置之於九霄雲外。換句話說。就是只知捧！不問道理！這種褊狹性的捧角者。在他本意。固然是藉捧角之能事了！但是你要知道被捧者的伶人。受着這種推崇和羨維！有時候眞能傲然自負！以爲是『當今之世。舍我其誰』了？從此致力虛榮！不求精進！雖是藝事有江河日下之憾！可是虛榮心戰勝了改進心！即便一蹶不振的時候！仍舊自負着說。究竟我也享過名啊！說眞了？你這是捧他嗎？你這是愛他嗎？我以爲這種無意識的捧法！簡直是摧殘。毀辱名角的好工具！

現代評劇家的眼光！對於戲有沒有深刻的認識？有沒有深刻的研究？都是很有考慮的餘地！所以伶人的頑梗不化！便連累了評劇家的眼光！更有一般人。既然弄不清楚戲的原理！專在伶人臉子的醜俊去着筆！或者專在伶人酬應的厚薄去立論！這眞是評劇界的敗類！文壇上的蟊賊！那末我所希望於今日所謂評劇家者！應該力改前非！把那捧角的劣習。根本打消！對於代表中國文化的國劇。要設法向美的上邊去改正！對於表演國劇精神的伶人。要設法向好的途逕去引導！這樣？國劇復興的實現。指顧間耳！寄諸留心國劇者。以爲如何？

文苑

▲竹枝詞
七十首錦西李又生

（六十）大搶

當時剛勇閻重園今日將軍頓減威耿帥潰亡搖債了半生空自惜花飛

（六十一）戀愛

海枯石爛飾彌堅玉女檀郎不解緣新熱漸生恩漸薄更嘲癡漢醉情天

（六十二）冰人

潘郎才貌果出班妖艷風流劉令媚月正圓時驚夢穩也應同謝撮合山

廣告

感謝陳營長及李連長剿匪救出民等人 德政

玆因民等被匪帶去已逾多日來受種種虐待不可言狀今幸有東北陸軍十九旅步兵四十五團第二營營長陳俊及第五十七連連長李鴻年者率步兵百餘名在楊家坨子與土匪四十餘名相遇遂竭力痛剿打下民等人票六名並擊斃匪人二十餘名得獲匪槍數支而該匪首山字新來及靠山好等亦均被擊散而民等得以脫離匪患受惠實深莫可言狀故此登諸報端感念陳營長及李連長救民等脫離匪患之德政 民等羅顯升楊雨田高光璧于尚榮楊德春楊德發同啓

恭頌東北陸軍第十九旅步兵四十五團第二營營長陳明九及五十七連長等奪回生命之 德政

因民等於月十八日被匪山子新來靠山好率匪黨數十名將民等綁去索金票若干元正値貴軍搜剿胡匪行抵遼中南陽家坨子村與匪相觸猛力痛剿擊斃匪黨廿餘名打下人票六名得槍械數支尾追十餘里至傳家窩棚河口天黑匪即逃逸民等虎口得生此等大德無可酬報謹登報致謝貴軍保障人民之德政 民等遼陽縣新立屯楊雨田海城縣夏家堡于尚榮仝啓

哈佛司顛動不妨錶

Hafis

哈佛司錶 機械堅固 走時準確 顛動不妨 價廉式美 經久不損 實錶中首屈一指

瑞土哈佛司時錶公司東方總經理處

分行 大連 連鎖商店街銀座通角
遼寧 日站郵便局前春日町
合名無限公司
森洋行
電話 日本 二〇三一 三七二一番

日站平康里中華茶園
亞細亞班 韓敬文
晚七時起十二時止
張連慶 中外戲法 幻術魔術
鄧團慶 滑稽變法 大武術
張體慶 大鋸活人
票價……包廂現洋兩元 池座現洋四角 兩廊內一角 女散座貳角

懸賞嚴拿櫃夥張丹桂

敬啓者敝號櫃夥張丹桂年二十二歲係河北省東鹿縣人計身長五尺六寸顏面蒼白係近視眼帶眼鏡每看人即躊勃並吸食鴉片向在敝號充當櫃 夥於九月十六日經敝人派往東三省官銀號持匯票取 款現大洋捌千四百三十八元三角伊則一去不返攜款潛逃並騎去自行 車一輛遍找無踪倘有中外人士知其一定下落送 信敝號者甘願贈謝大洋五百元倘有將伊獲着將人送給敝號者贈謝大洋 壹千元儲洋以待決不食言恐未週知特此登報聲明
奉天日站橋立町二番地大成銀號主人山口八重次郎謹啓

長春驛華新洋行特別廣告

啓者敝號自創設以來忝載於茲經售歐美各國洋酒餅乾牛奶糖葉罐頭以及五金花粧品毛毯等概取諸名廠眞品久爲各界諸君光顧無任感佩玆爲酬答惠顧起見特將各種物品之價格重新更定務求低廉以謝雅誼而廣招來如蒙批購尤能格外克己非同市儈之徒以大減價之字樣號招也今敝號更爲推廣營業計故於日本橋通林洋行隔壁設立分號名爲極新洋行現已修理完竣經售各種物品定價亦特別從廉倘蒙惠顧不勝歡迎恐未週知特此聲明
日電話一三〇三番

李紫珊敬謝腦益新之偉功

鄙人六七年前患神經衰弱症健忘失眠公事俯多紕繆顧乘百藥罔效前購腦益新一打服至整愈無方推登報揚名以酬

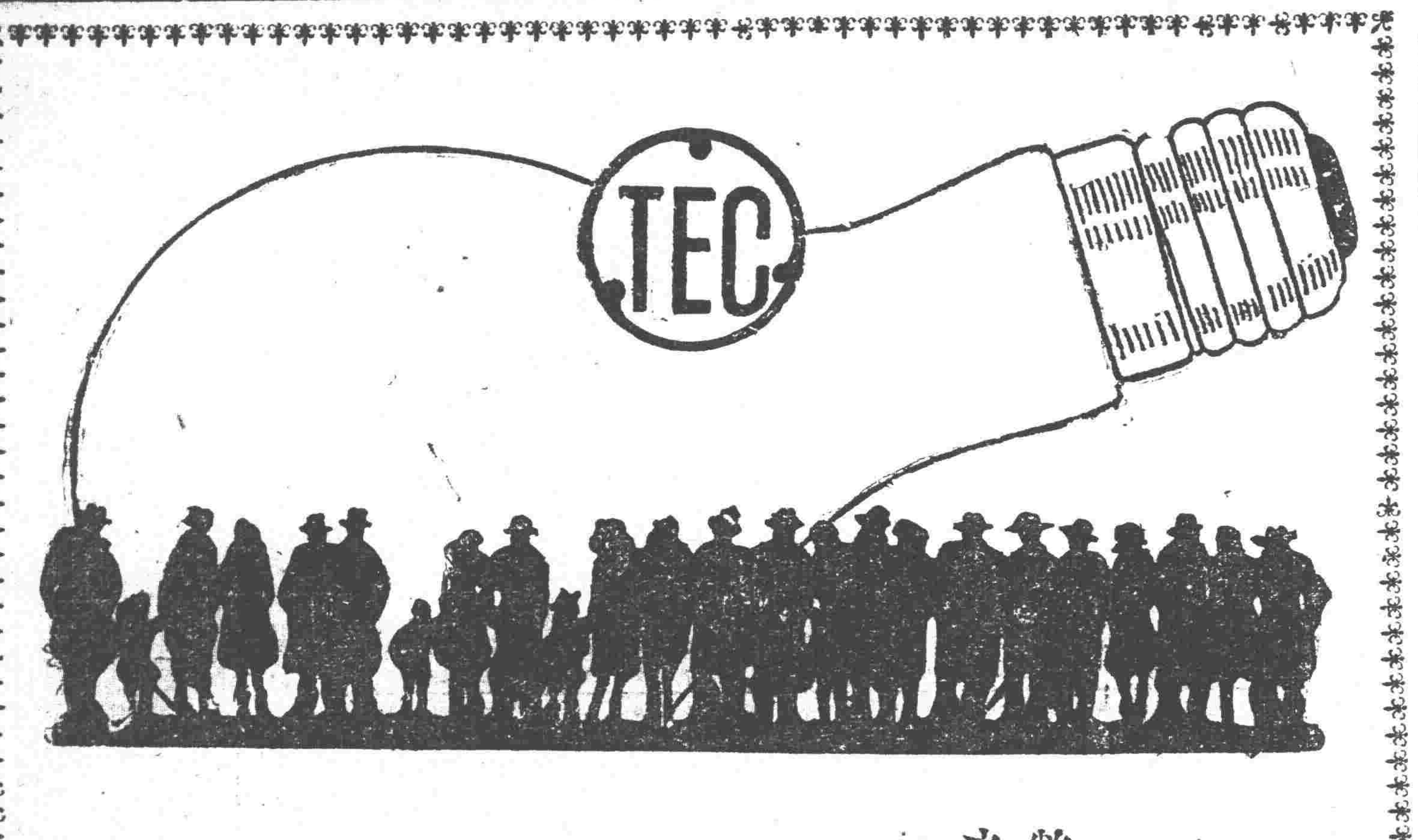

天威牌珍珠淡氣泡

敝社所發明之珍珠淡氣電泡乃由光學專門技師在敝社直屬之研究所考查世界各國照明學理加以技術的方法而造成者材料特佳外容美觀內面磨沙光亮雖强決不眩目其放射之光線緩而和清而爽視之婉若珍珠故名之其外壳全面非常光滑故汚垢積塵等决不妨碍而易於拂拭無論何時可保其特殊潔淨之面目及於吾人衛生上大有裨益焉其內容乃選純精炭絲復充入瓦斯淡氣其放出光線借賴瓦斯氣之助光亮特强故耗費電力藉得節省顧此珍珠淡氣泡中外馳名爲各界所歡迎者今番敝社爲酧謝主顧起見特大舉輸入以資貢献伏祈各界賜顧無任歡迎之至也

東京電氣株式會社

大連市山縣通五四電五二一五五番
哈爾賓埠頭區地段街電四七七五番

尊府小孩所喜吃者

飯敗　果敗　大抵總是菓吧叫他吃飯他不嫌這個太鹹便是那個太淡要是見了鮮菓他就不管三七廿一虎嚥狼吞多多益善了所以凡家有小孩者都應購備自己藥片一面防他發生㾬疾泗瀉蛔蟲腹痛等症一面使腸胃調和飯量增進　遼寧八面城福和棧蕭秉章君來

書云小兒前患㾬疾夜間啼哭不止前經請醫調治因孩童幼小不得服用別藥延期夜日不愈身體減輕不勝焦急蒙友介紹服嬰孩自已藥片後果見大效也

嬰孩自已藥片主治小兒各種腸胃疾病各埠藥房均有出售　或值向上海江西路六十號韋廉士醫生藥局函購每瓶七角六瓶三元五角郵力在內

君因暑熱而羸弱乎

若然請觀張哲玉君在南洋熱地身體衰殘如何服用韋廉士紅色補丸體壯力強眠安胃健

韋廉士紅色補丸爲天下馳名補血健腦之聖藥凡疾病之由血衰腦弱而起者即如消化不良未老先衰痛瘋癱痪脚氣瘡瘍病後虛弱以及婦科經帶各症均奏神效

韋廉士醫生紅色補丸每瓶一元七角六瓶九元郵費在內

遼東總發行上海江西路六十號韋廉士藥局各埠藥房均有代售

因時令暑熱而致胃呆頭痛夜眠不安晨興疲憊甚或肢瘦體軟腦弱神疲者不在少數張哲玉之經驗正是有裨於此類之病者故彼願將其所歷者筆之於書公諸當世爲他人之津逮焉　張君原籍廣東梅縣現任南洋叨叭司南馬埠廣裕和商店職員其來書云「鄙人去年身體瘦弱面黃肌瘦消化不良飲食無味頭目暈眩夜不安眠晨起疲倦終日作事均無興趣後閱報知韋廉士紅色補丸功効乃購而試服之果覺身體大有進步於是繼續服用飲食見覺有味消化轉佳暈眩若失夜睡酣然翌早醒來精神健旺日間諸事均覺應置之有餘裕矣現予體壯力強甚意韋廉士紅色補丸之効也」

世無人不愛花者此一枝花香皂亦如花之足愛爲世界商品各國到處之上流家庭智識階級罔不寵用之其所以然蓋以斯品係以化學的理合的製法而成故近來有粗惡之類似品請認準一枝花牌庶不致

最字牌煤油機

大王牌唐箕附推米機

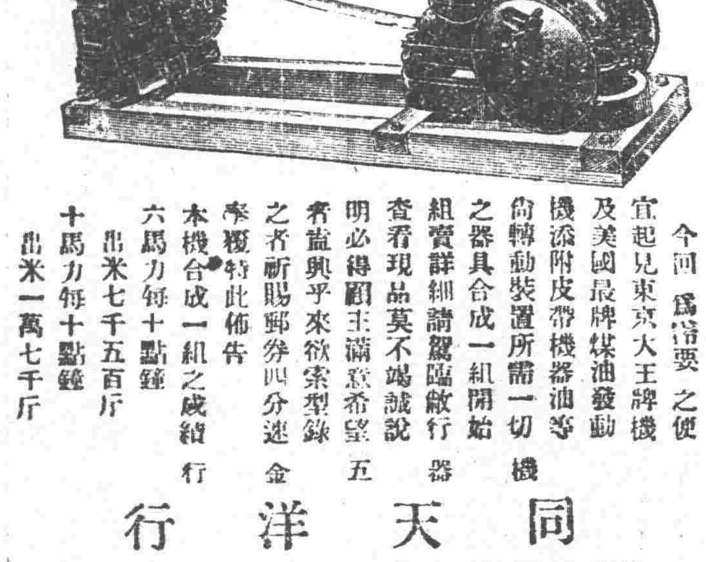

今回爲需要之便宜起見東京大王牌機及美國最牌煤油發動機添附皮帶機器油等尚轉動裝置所需一切之器具合成一組開始組賣詳細請駕臨敝行查看現品莫不竭誠說明必得顧主滿意希望五者函與乎來欲索型錄之者祈賜郵劵四分速金奉覆特此佈告

本機合成一組之成績
六馬力每十點鐘　出米七千五百斤
十馬力每十點鐘　出米一萬七千斤

同天洋行

奉天日站琴平町六番地　日長電話二一二四番

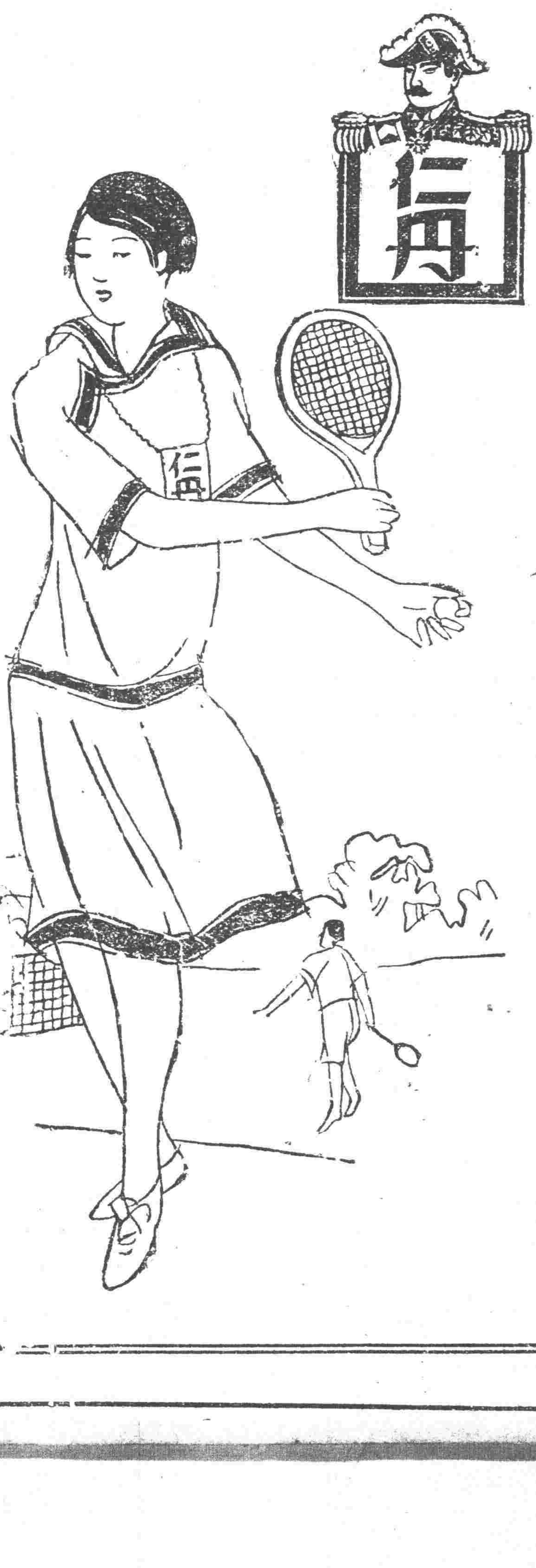

運動興奮之時　口含仁丹數粒

頓增快樂　精神振起
不疲倦　不口渴

各種包裝內容
小包　裝二十粒
中包　裝六十粒
特別包　裝三百卅粒
贈盒大包　裝四百廿粒

注意
近有假冒商標劣藥售出頗多賜顧請認仁丹商標並森下博藥房字樣庶免受欺瞞

格言　百種弊病皆從懶生（曾國藩）

美國最新發明唯一出品

旁達電筒 Bond

東三省總經理
遼寧中街 **亨得利鐘表眼鏡行**

旁特電筒式樣玲巧構造精美其電力能耐用二十四小時光力能射遠三百英尺電筒末端裝有鉤環臨空懸吊光達全室掛於衣襟可免手提之勞如將燈頭旋下可作檯燈其光力可代廿五支光電燈（如圖）諸君如一經試用定能無上滿意

分銷處　遼寧中街　萬年聲唱機風琴行